盛京時報　晚刊　七月七日發行

蘇聯鐵壁一部殘缺
斯達林線被德攻破
明斯克東方進抵德尼普爾河

【柏林六日電】德軍司令部六日夜特別發表、德軍部隊、六月已以破竹之勢、攻破斯達林線堡壘云、

【又電】總統大本營五日發表、

一、德軍於布里佩特濕地地帶南方、實行包圍赤軍之殲滅戰、已俘虜敵軍數千、

一、向明斯克東方進擊中之德軍、已抵得尼普爾河矣、

二、捕虜約三十萬之赤軍、

二、航空部隊於六日在基特米爾方面、爆碎敵戰車五百輛、列車十八、更於史摩林斯克地方、將鐵道線路等敵輸送路大破之

三、六日中之敵空軍損失爲二百八十一機、其中九十八架破於空中戰、其他百八十三架、在地上被爆破、我方損失十一架、

赤軍大舉反攻
羅國恐怖分子活動

【紐約六日電】據蘇聯情報局發表稱、基於德軍之攻擊、損害甚夥、漸趨衰敗之赤軍、六日於奧斯特羅夫、保里索夫、羅布爾斯克方面、對於德軍轉舉一大反攻、一方塔斯通信社、於羅馬尼亞國內、發起反德恐怖分子之策動、德國當局、發出恐怖分子彈壓之特別命令云、斯莫林斯克西南百二十公里附近之觀測、又據德報之逆料、則大抵謂明斯克東方之蘇聯軍投降即赤軍內部崩潰之證據也、並報斯莫林斯克、由特米爾到寧格勒、穆爾曼斯克間之蘇聯側通信連絡、以德軍之轟炸、故已告遮斷矣云、

赤軍投降續出
總計已達三十萬

【柏林六日電】據五日德軍司令部發表、謂、自開戰以來、僅歷二週間、爲德軍俘虜之赤軍已達十萬人之夥、五日於明斯克東方、更於極短期間內見有五萬二千名之投降者、關於德軍對斯達林線之作戰、德軍司令部雖尚無何等發表、然據DNB通信之報道則謂、德步兵部隊、已攻破斯達林線、獲得燃料及最新式戰車甚多、又關於攻破斯達林線之地點、德方軍事專門家已作攻入歐爾希亞

總統大本營
發表空陸戰況

【柏林六日電】希特勒大本營發表東部戰線戰況如左

一、自蘇聯戰之始、至七月五日之期間、於斯達林戰線之攻擊、德軍

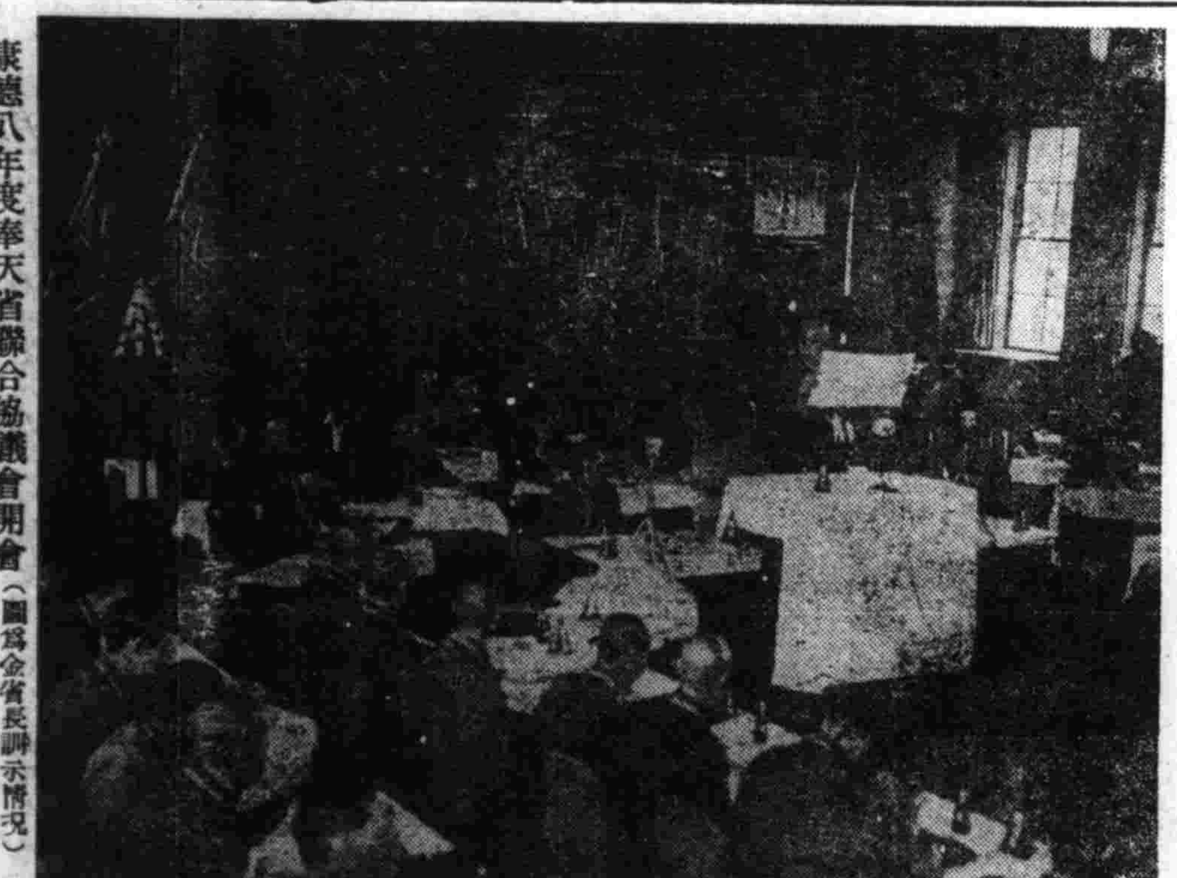

康德八年度奉天省聯合協議會開會（圖爲金省長訓示情況）

日機卓樹戰績
重慶、巴東均浴彈雨

【〇〇基地七日電】華中艦隊報道部六日午後四時半發表、中西部隊長指揮、海軍航空部隊、五日夕刻、果行第十六次爆炸重慶、

【〇〇基地七日電】華中艦隊報道部、六日午後四時半發表、海軍航空部隊五、六兩日、連續攻擊巴東、歸州、巫山、徹底痛炸重要軍事設施、及粉碎倉庫軍用棧橋等、

痛炸鷹潭

【〇〇基地七日電】華中艦隊報道部六日午後二時發表、今坂部隊長引率海軍江上飛行隊、五日爆擊浙贛線之要衝鷹潭、粉碎軍用大倉庫群、及附近軍事施設、卓收戰果、

德落下傘隊
在達哥島降下

【斯得哥爾摩六日電】據當地接到之情報謂德軍落下傘部隊、已由達哥島（芬蘭灣口愛薩尼亞西北角）降下矣、

基輔各機關撤退

【紐約六日電】據CBS放送局收德國放送稱、基輔之政府機關六日已由基輔撤退、又意大利側放送局云莫斯科及列寧格勒之非戰鬥員近將撤退云、

日軍交還各種工場
七日實行接收
華北政會彌深感謝

【北京六日電】關於爲華北經濟再建方策根幹之華北日軍管理工場之返還、自去年三月由臨時政府以佈告發表返還之意後、華北軍乃以慎重之態度、進行事務之準備、及最近方見完成、乃於七月七日之事變紀念日、實行第一次返還、關此六日午後華北政務委員會、曾發表如左、遂此七、七事變紀念日、得以實施華北軍管理工場之第一次返還者、實令人感謝不盡、此次當返還之工場、合計約在四十以上、計電業一〇、紡績八、打包索綿六、綿布十五、燐寸一、等關於與民生有近接關係之工場之軍管理工場、返還實施、華北軍管理正當有力者、申請軍管理工場返還時、省方面已將其移於華北政務委員會、而由華北政務委員會於本員會設華北軍管理工場返還處理委員會、該委員會除處理事務外、並可申稟軍司令官、總之日軍管理工場、益以保護事變當時產業爲目的、一時爲日軍管理者也、且以產業復興日華經濟緊密提攜之見地、觀其當時之狀況、已極力設備、而凡返還者、均瞭解返還之趣旨、對于此種事宜、當與華北政務委員會、共同協力焉、

華北軍發表
返還工場名數

【北京七日電】關於軍管理工場第一次返還、華北軍發表如左、

軍於昨年三月十八日、發表關於軍管理工場返還之布告以來、對其具体的處理、鋭意研究中、今以事務的準備完畢、決定對左記四十工場、解除軍管理、正當管理者、速依華北政務委員會所示、基於軍管理工場返還申請手續、請求返還後、復活事變前之產業活動、協力於華北經濟之發展、是所切望、

△電業＝保定、石門、高陽、晉縣、安陽、新鄉、開封、耀華、新東、連雲港各電燈廠

△紡績＝大興、豫安、廣益、華新、鉅興、露豐、仁豐、成通各紗廠、

△打包繰綿＝磁縣、正定、豐潤、大寒、村各繰綿工場

△中綿機擣工場＝承德、打包公司、聚豐、順德、怡豐、晉活、通豐、天豐、益豐、德豐、美聚、慎實豐、豐年、成豐、成記、齊寧、實與各綿布工場、

△溶解＝改敝溶解所、

還舊監察院

【南京六日電】中國派遣軍以汪精衛主席訪日歸國爲對國府育成強化具体化之開始、有所嘲賀、決定將義由日側管理中之舊監察院及舊僑委員會之華僑招待所、移讓國府、七日午前十一時、兩國代表會集、舉行讓渡式矣、

中國目前唯一出路
分担建設責任
林柏生氏七七感言

【南京六日電】南京國民政府宣傳部長林柏生氏、當此七、七紀念日、曾發表蘆溝橋事件以來之感想、大致如左、戰爭雖尚未停止、但自事變以來、一切之事實、已現和平反共之現象、而可証明中國唯一之出路、目下吾等之第一急務、即在一掃侵略主義及共產主義、而分担建設東亞新秩序及世界新秩序之責任、刻如强化國民政府一事、所具意義、至爲重鬥、故吾等對于今後之努力、尤當抱極大之希望、而對處今後之七、七也、

進行和平交涉
英法準備休戰

【紐約五日電】據N・B・C放送局、放送安格拉駐在員所傳該地外交方面情報云、爲準備敘利亞之休戰、目下英法兩國間有進行交涉之模様、兩國間有由中立國居中調停云、

英蘇傳已締結
經濟協定
艾登大談援助

【倫敦六日電】艾登外相、五日於里子（英格蘭中部）之演說、確言英國對蘇聯、於軍事經濟兩方面、予以全幅的援助、關於此事、不宜有任何之保留或躊躇、消息方面、以爲艾登外相此次之言明、乃係答復外傳蘇聯政府希望英國對蘇聯更作積極的援助之報道、又有一部、以爲英蘇兩國間、在事實上、業已締結經濟協定、此協定之主要點、乃由英國向蘇聯供給大宗之馬來產膠皮及錫、

英國燃料不足
實施配給制度

【倫敦六日電】因煤坑夫不足、英國之煤飢饉、益爲深刻化、政府自五日起、實施煤其他加工燃料之配給制、已決定一個月之最高消費量爲一噸云、

對各外國請求
廢領事裁判權
重慶異想不自量力

【上海六日電】重慶政權、會聲稱於和平回復后、希英美撤廢在中國之治外法權、故司法院長居正、於七日之事變記念日、除日本外、對於領事裁判權享受國已聲明實行請求取消權利方法云、

代管在法權益
美國拒蘇請求

【紐約五日電】據五日拉爾亞特里賓報所傳知之華盛頓有權力外交官可靠消息云、蘇聯政府、上週法蘇外交關係斷絶后、對於美國政府、請託代行管理在法領內之蘇聯權益方法、而美國政府、警官拒絶、其拒絶之理由、蘇聯之權益與第三國際關係之權益、以行區別上之困難、毋爲無端秘續對蘇援助、顯示美國政府自体之窮境、朗堪注目云、

改善從來集貨方策
保障農民利益
于興農部大臣談增產諸事

于興農部大臣爲出席興安北省協和會省聯並觀察興農諸政策起見、已乘六日午後六時五分自新京開之亞細亞號快車、偕參事官赴向海拉爾矣、關于興農政策當面之諸問題、而作如左之談話、

△集貨政策

增產集物新方策、係對向來之方針、加以具體化之改良者也、卉非絶對完全革新者、亦即一面提高農民權益之立場、一面對於特產商種棧等之不良、保障公正妥當之利益是也、有如是、則各種政策或可按國家目的、過向軌道、

△增產政策

對農產物之增產、非以相當遠大之目光觀察不可、茲殆與鑛產源不同、須以最耐或努力處之、無論重工業資源開發、或農產資源、皆當與國家進行者併行、而需要絶大之努力、目下尚未完全解決之重大問題、不外役畜之增產、開拓民送出、並農村勞働力之定着性等是也、但集貨政策、則已漸能適入軌道、而本年極有進步、近來天氣甚爲順適、故可想當有更顯著之進步、此外對于耕作、亦當無甚疑義、

△生活品之配給

政府本諸配給機構合理化要綱、已經實行公平適量之配給、故農民諸君、爲農耕亦在努力進行、俾農產物之出產愈多愈妙、目下關于爲生活必需品及生產資材之農具、肥料、或病虫害防除藥劑等、亦爲急需之物品、此等因緣關係、該國民亦當熟知、傾注全力於集貨生產、乃吾所深爲期盼者也、

晚刊一大張

召開第四回株主總會公告

茲依左記召開第四回株主總會至請各株主查照屆時出席爲荷再由現在起至會議之終了日止停止辦理株券更名過戶除分函外特此公告

一、日期　康德八年七月二十七日午前十一時

一、場所　奉天市瀋陽區一心街二段二號奉天實業銀行會議室

一、議案　（一）康德八年度營業報告書貸借對照表財產目錄損益計算書請承認之件（二）利益金處分案請承認之件（三）取締役監察役任滿改選之件

康德八年六月三十日

奉天市瀋陽區一心街二段二號　滿洲商業株式會社　社長　陳楚材

獎勵增進福利

順應國策指導之精神專爲供獻優秀之初生雛備蒙定購不勝歡迎（鑑別雛讓較大白色萊克亨）

創立六年供獻初生秋雛

哈爾濱香坊區增福街　道德種鷄場　電氣孵化部　營業部　啓

趙寶田緊要啓事

查近有無恥之徒假借敝人名義在外造謠生事竟謊稱敝人有接兌萬雲書館之事顯係借名辱手段故祈各界親友諒察敝人對於萬雲書館向來毫無關係決無接兌之事特此鄭重聲明

奉天市　趙寶田啓

失照聲明

孫世漢領名下則地捨二畝地照一張坐落通化縣鼎新村三道江南沿東至堤台西至孫姓界石南至大坎北至江不慎丟失除呈請縣署另補發新照外前照聲明作廢

通化　孫張氏啓

皇姑區房產廉價出讓

沙子溝揚名街北頭路西門市瓦房八間外有瓦灰平等房住宅二十三間地基一畝九分

通詢處揚名街　德慶生獸醫社　梁雲波

櫃夥解僱聲明

逕啓者茲因敝廠柜夥劉存然劉鴻臣另有高就現已解僱嗣後在外發生意外等情與敝廠毫無干涉特此登報聲明

奉天市大北街五段六八號　三誠堂製墨廠啓

募集僕役

一、人員　若干名

一、年齡　十五六歲左右通曉日語者

希望者本人攜履歷書於每日上午前來接洽可也

奉天市大和區加茂町十五　滿洲特殊器材工業株式會社　電話二三二四五九

失章聲明

啓者敝號於七月三日派柜夥往北市場辦事帶有圓形圖章一棵係奉天城內中街裕泰盛雜貨部作保無效等字樣一時不慎丟失嗣後無論落於何人之手概作無效特此聲明

奉天　裕泰盛啓

廉價出兌鐵工廠

本廠開辦業有三載舖墊傢俱機器工具一概俱全現因東夥意見不合不欲前圖急欲廉價出兌早清手續凡欲兌者請到本廠參觀接洽爲荷

奉天小南關三段八一番維城學校對門　肇奉鐵工廠啓

丟失識別章作廢

本人孟凌雲之四號識別章本人于子讓之道德會三四二七號識別章及身份證明書均因一時不慎丟失無蹤爲特刊諸端報聲明作廢

城廂道德支會　孟凌雲　于子讓

新發明時代的寵兒百油燈出世

不拘油類。堅固價廉。光明耐久。無烟無臭。

凡欲在磐石縣敦化縣蛟河縣永吉縣管區內及鐵路沿線各村鎮設代理店及推銷者來函或面談均滿意答覆

新京百油燈吉林總代理處吉林市河南街頭道胡同公字一號　永吉公司代理部

急募機器漂染工人

精通染棉布及漂染人絹布富有經驗者及整理機助手各一名有志願者速持履歷來廠面談或來函接洽

大連市日吉町六番　政生永精練工廠　電話三、三八三八

請患婦女病者注意

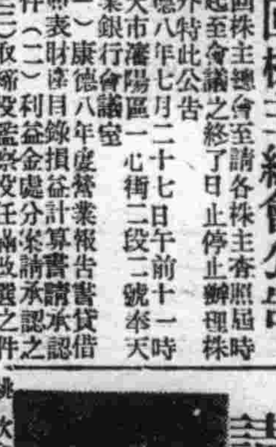

逕啓者敝張素雲患月經不調病症並白帶甚多屢經醫治始終無效後來日漸沈重一個月內經血來至三四次顏色淡紅黑血紫淋漓不止行經以前腿酸懶小腹內疼痛腰塊跳動稍一動作氣喘心跳飲食無味以致面色蒼黃頭迷眼黑夜不安眠夢多顛倒敝患此症已十餘年百藥千方耗費無數毫無效果嗣見報章得悉鶴春藥店製售一種安坤丸專治婦女經血病初期之後存一種試服觀念第一次只買一盒無意中服用之後那想大見奇效又繼續購服未及半月就將十餘年之沈疴霍然若失竟出意料之外這就是出苦海而登雅席也因有以上親試的經驗逢介紹同病相憐的太太她係經期不準經前經後黃白帶下腰氣太悪行經之前腹內劇痛既見經血疼痛加重四肢麻木血色不正腰腿酸疼腹內血積成塊偶遇氣火交攻或逢飲食生冷疼的更是難忍夜眠多夢而尤好睡醒來只覺渾身發燒口乾舌燥時常精神恍惚敝因指令服安坤丸數盒亦將所有病症完全治好體格立時強健敝更信安坤丸對婦人病奏効之速實能不多其藥到病除功能卓著實令人感佩也敝認爲這是一件最要緊的事件因爲從前就未過着這種神効的藥若將惹病原由及好病情形附病愈後像片一幅刊載報章一則對藥店主人略表謝意再則敬告世界同胞如患以上病象速服安坤丸最有不可思議之効驗幸勿自失良機自戕生命也鶴春藥店設奉天大西城門外電車道路西樓房便是外埠購藥寄信該店如數郵寄不悞安坤丸小盒二十付四圓大盒四十付六圓五角函購另加郵費貳角

鳴謝人　遼陽城北沈旦堡張宅三七號　張素雲啓

至急募集滿人女工手

一、年齡　自十六歲至廿五歲

一、資格　身体健康素無疾病者

一、員數　多數募集

一、待遇　優厚本人來談時當面決定之

希望者請速來左記地址接洽可也

奉天市大和區春日町十三號　滿洲武田藥品株式會社

民生部認可　奉天實踐簿記學院招生

頃接各地官廳會社來示擬大量採用本學院畢業生優良者充任會計員奈畢業生不足採用故爲養成此等職員起見特此登報招考新生

開學日期　七月十六日

招收額數　速成科六〇名

修業科目　簿記（商業、會社、銀行、）會計學、商事要項、法制經濟、商業算術、珠算、日語

遠道學生設有宿舍、備有簡章函索附郵票二分即寄男女兼收（但無女生宿舍）

奉天市瀋陽區小南街四段一〇四號　電話四三四五〇番

治愈痔漏淋病

敝人患痔多年初得時肛門發癢並疼痛偶乾燥而大便下血甚多在肛門兩旁長出一個疙瘩內裡有管嗣後又在肛門兩邊長出數個小包疼痛甚劇不到十天包即潰破流出膿血很多瘡口自封自破各處診治時好時犯此病一年比一年沈重肛門腫脹破爛數塊痔管流膿血水腥臭難聞行步困難坐臥疼痛大便時更爲困苦敝人十幾年的診治受盡針刺刀割之苦服藥數終無功效春秋更重苦悶亦極閱報見有感謝玉德堂男女痔瘡內服斷根藥（滅痔丸）敝看完報即遣人來兩盒服後很有奇效藥未服完即將我久治不愈的痔漏完全治愈眞是痔漏之神藥再有敝內弟李世林患淋病一年多今又患破傷魚口甚重尿道腐爛膿水淋漓小便時痛徹心脾夜不安眠服藥很多屢治未愈在玉德堂支店買的『攆毒丹』十付『滅淋丹』十付服後即將屢治不愈的病破係淋病竟然治愈敝等感念之恩無以爲報謹將愈病經過登在報端申謝並介紹男女同病者購服此藥而同享健康之幸福是敝所顧也『滅淋丹』每盒四十付六元五角『攆滅丹』十付五元『攆毒丹』十付五元治男女各種淋病△外埠患病者購藥去信即可△玉德堂藥店在奉天大南街二段八八號支店在奉天北市場登瀛泉東鄰路北樓房便是

感謝人奉天工業區瑞發長　李世林　田豐年　同啓

青春　健康　美麗

調經　健身

女性本有女性的美麗、但在女性美麗之中、如再加上青春的美麗、與健康的美麗、其美麗乃成眞正的美麗。

凡屬女性、莫不希望保持女性的美麗、更莫不希望保持青春健康女性的美麗、但是要保持女性的美麗、尤其要保持青春健康女性的美麗、那末、非豫防卵巢機能的衰退不可、而欲豫防卵巢機能的衰退、那末好萌的補給、正是非常必要。因爲婀閣好萌是與國際標準女性荷爾萌完全一致的製劑、能豫防卵巢機能的衰退、並且最有調經健身的功能。

本劑有粉劑・片劑・栓劑・害劑及注射液。

各大藥房均有經售

總發行　武田長兵衛商店　日本大阪市東區道修町

滿洲總發行　滿洲武田藥品株式會社　奉天市大和區春日町

女性荷爾萌　婀閣好萌（オホルモン）

41(5)87

自肅自戒克服時艱 全市展開嚴肅氣象

七七聖戰紀念

北京郊外蘆溝橋畔、腥風突起、銃聲破夢、開以正懲邪之聖戰者、四年前之今日也、今當中國事變勃發之七月七日、四周年紀念日、擧奉天百三十萬市民、迎時艱克服、自肅自戒之紀念日矣、是日市內通衢、飾大書『時艱克服、聖戰完遂』之旗幟橫幕等、各戶揭日滿兩國旗、午前九時、在奉天神社擧行奉賽祭、有鄭市長、多田副市長、及在奉各機關代表、國防婦人會等參列、於嚴肅莊重裡式終、□之參拜忠靈塔、對殉聖戰化爲護國人柱之英靈、捧感謝之誠、一方面各官廳其他各機關、各擧行紀念式典、有所屬長官等訓示、以午前十一時爲期、全市一齊默禱、獻對忠靈塔自由參拜、是時神社、忠靈塔境內、一般市民之參拜者無數、並竟日斷行禁酒誓克服時艱展開緊張的記念日風景、（圖即在省聯席上默禱之一刹那）

事變紀念日中佳話

一市民慰問遺族 獲得感激回函

奉天市之一市民、住所不明、以感謝名譽之戰死者、親對內地遺族弔慰、乃誠堪感激之一佳話、中國事變四周年記念日之晨奉天市公署、由該遺族之書信判明、此感激之佳話遂公於世、此函爲三重縣一志郡戶木村長野崎嘉一郎氏與遺族總代表滕田彌吉氏連名書寄者、據稱原籍該村之滕田辰藏氏、前於六月十一日在華中戰線名譽戰死、新聞發表後、有奉天市之渡邊儀平氏、以鄭重之書函及香料寄贈遺族等非常感激、欲答感謝之微意、不知渡邊氏之住所、因致函與市、今洽於事變紀念日當日、判明此美談、此因勇士之誠心所感乎、署員莫不感激、該函文意如左、

敬啓者、時值酷暑、作此短簡、惟望恕此冒昧、茲陳者當村人出征於華中之滕田辰藏氏、前六月十一日忽以戰死聞、其後覩新聞所發表之住所或氏死、而乃有渡邊儀平者、作懇切之手書、並贈以香料、只以信封郵戳、辨其爲貴奉天市人、書內略謂吾等能於大陸居住、每日度安閑之歲月者、皆當勇士所賜也、此意已經記載、經致祭後、方知爲貴奉天市人、對於貴市內之渡邊儀平先生、吾等僅能問其健否、以表吾等之衷心如何誠懇、尚乞傳達此意是荷匆匆頓首

昭和十六年七月二日

三重縣一志郡戶木村長 野崎嘉一郎

遺族總代 滕田彌吉

軍司令部全員 對戰歿勇士默禱

【新京專電】關東軍司令部、迎第四中國事變記念日、七日午前十一時二十分、由梅津司令官以下全體職員、在司令部內廣場集合、東方遙拜後以正午爲期、對戰歿勇士之英靈默禱、

高擧協和翼贊之聲 省聯堂堂開幕

戰時下强化國基安定民生之意義深遠之康德八年度奉天省聯合協議會、於七月七日上午九時、在奉天市公署大禮堂、盛大開幕矣、出席者爲三宅中央本部長、韋外務局長官、金省本部長、松田省本部副長、鄭奉天市長、方副商工會長、齋藤警務廳長、申民生廳長、劉軍區參謀長、于一軍區兵事處長、安實業廳長、上田役員、山口省本部事務長、三村造兵所理事長、西久保高等法院次長、及各關係機關並特殊會社代表、以及各市縣協議員五十三名、約百餘人、準時開會、由山口省本部事務長致開式宣言、全體向國旗敬禮、向建國神廟、皇居、帝宮遙拜、於吹奏音樂聲中、合唱國歌、金省本部長（滿文）、松田省本部副長（日文）、捧讀勅語、三宅中央本部長訓辭、全體向國旗敬禮、山口事務長閉式宣言、開會式典終了後全体撮紀念影、乃開始議事、

書爲議長副議長任命

▲正議長＝金榮桂奉天省長

▲副議長＝松田令輔、上田統、加藤治雄、方煜恩、

書記長、書記任命

▲書記長＝紀井一（省本部參事）、

▲書記＝小林德三、等三名、以上任命後、金議長致詞、略謂、

茲當康德八年度奉天省聯合協議會開催之際、辱蒙各來賓閣下及各市縣代表協議員參加、衷心表示欣快、協和會基於刻下非常時局國家之要請、依正副市縣長與正副市縣本部長同爲所謂二位一體制、期地方行政之振興、與會務運動之進展、特爲每年擧開一次本聯合協議會、所謂會所企圖宣德達情工作之精華、亦實爲吾國獨創的王道政治之一形態也、

宣誓

茲當開催滿洲帝國協和會康德八年度奉天省聯合協議會、我等協議員、須徹底自覺、身爲官民一途、眞正協和運動者、而愼重協議、以期擧宣德達情之實、宣誓如右、

康德八年七月七日

滿洲帝國協和會奉天省聯合協議會

本聯合協議會之消長、可云影響及於吾滿洲國政治之特質者實大、故此對本聯合協議會所負之使命、實爲重大、此次鄙人奉命兼任省本部長、召集本協議會、今日見其成立、爲期使本協議會結成有終之美、以副全會員之期待計、諸加考慮結果、統裁重議之議長、亦冇得山本部長之意見故不揣冒昧決意承受重任、深望各位惠援同情、以使本協議會之成績、成爲全滿之模範、而美滿告終、是爲切盼不已者、

金議長致詞後、出席協議員數報告議案整理委員會設置、並委員任命、文案起草委員會設置並委員任命紀井書記長報告前年度議決事項處理經過山口省本部事務長報告會務、金省長說明奉天省政方針文案起草委員會報告、宣誓（日文）加藤治雄、（滿文）張相增（復縣）十一時全休默禱一分鐘後、議案整理委員會報告、而行步入重大之議案協議之途、首由上田議長就席後、開始討論、國民體位向上之件、至十二時許、審議終了、移交分科會詳細討議、於是第一日午前之日程、乃行完了、茲記其議案審議經過如下、

國民体位向上案 提交分科會審議

議長（上田）＝議案提出之前、鄙人略說幾句話、希望各位君、以眞誠之立場、務表確切提案、爲節省時間、必須提綱陳述爲盼、

第二號議案關於國民生活体位向上之件（本溪縣、復縣、奉天市、綜合提出）

關於十一號討議至國民生活改善之件、及十二號國民體位向上之件、及第十三號青年禁烟禁酒法制定之件、一併綜合提出、

理由＝當此非常時局經濟節約之秋我滿洲國人民、對於冠婚葬祭、猶尙奢靡、共於國際民生實相背馳、希加改善、關於國民體位之向上、實爲不可緩之問題僅就奉天市之醫療設言之、可謂不備已極、急待振興、

議長＝請省當局裁答？

申民生廳長＝關於國民體位向上議案之提出、鄙人頗感滿意、決定去弊興利、向前邁進對於國民生活予以改善、國民之體位使之向上、期臻佳境

議長＝爲節約時間計、將以上議案、提出於分科會審議之（通過提交分科會審議）、

要望官民一致協力 確立協和政治

三宅中央本部長訓辭

觀現下世界大勢、中國事變已屆五年、戰火未收、歐洲之戰雲、亦次第擴大、不知所止、擧全世各國莫不在戰亂之漩渦中、在此混沌動搖之國際的大變局中、東亞新秩序建設運動之偉業、着着進其巨步、是以痛感其樞軸的擴大、我滿洲帝國之充實發展、愈爲緊要之急務、因而本會之使命、亦愈行加重、惟奉省聯合協議會、逐年來、其內容愈見充實、國處於縣旗聯合協議會與全國聯合協議會中間、不但寄與於地方行政之企劃及滲透者莫大、而貢獻於國策之決定、並遂行上、更復不尠、此內外所確認者也、

本會爲運營之萬全計、乃於本年二月制定聯合協議會要綱、明確各級聯合協議會之本質及機能、以謀獲得地方的及全國的國民生活之實情、及切實之要望、並由於國民之廣汎理解、進而自發的協力國策之遂行、俾集結國民總力、即確立國防國家體制用作協和政治之伸張、因此次省聯合協議會、因鑑於時局如國內物資之需給、或其他與民生上有緊切之問題、以及國民職保組織之育成、農產物增用寬貸對策之合理化、及勞力需給調整問題等、共應宜懇摯擇情之議案頗多、故爲協議員者、自應率直吐露地方之實情、用作推敲上之正確反映、其使命爲加以愼重的熱議熟議、且一經裁決、即須以道義的責任、而處理實現之、但於茲吾人之尤須注意者、厥爲現下實施經濟統制之關係、致各種民生上不能如意、斯乃基於以建設新秩序爲目的之聖戰有涉及長期的性質、以及歐洲戰亂爲中心之國際的經濟狀態發生變化、有以致之、此勿寧謂爲我東亞民族之飛躍發展上之試練、故吾等須銘感國家之時局的使命、萬勿忽視公益、有傷大局、或有對立抗爭之弊、同時官民及各階層宜眞正成爲一体、對於國策大本之遂行上朝無遺憾也即希各位洞觀內外之情勢、熟察東亞之現實、徹底建國理念、誠心熟議、以發揚聯合協會議之特質、尤宜强化分會、之實踐、俾協和政治得以確立、是爲切盼不已者也、

遼陽市大賄案

前市長以下共十四名被檢擧

分別處刑追徵金達八萬餘元

遼陽自去歲秋季統制經濟犯官吏特殊會社員等受賄事件發生以來、遼陽檢察廳次長野見山氏與笹隈檢察官及市監警務科司法係員等、忘寢廢食、終日不眠不休、從事調查、迨至今春、始得確實證據、計有前任遼陽市長丁波、稅捐局副局長海渡弘一等十餘名、受賄贈賄關係人二百名之多、以實事無訛、乃起訴同級法院、現除公判徒刑外、並追繳徵金八萬餘元、爲本市空前之大賄案云、

△罪狀名如下

一、前遼陽市長丁波、判處徒刑六個月（執刑猶豫一年、）追徵金一千元、

二、前遼陽稅捐局副局長海渡弘一、判徒刑十個月、追徵金二千三百元、

三、前遼陽縣警務科特務股長星野忠滋、判處徒刑一年六個月、追徵金四千二百元、

四、前遼陽縣警尉補煙台分所長伊藤秀雄、判處徒刑一年、追徵金二千五百元、

五、前遼陽興業銀行支店滿係調查員楊文斌（雅萱、）判處徒刑一年六個月、追徵金一萬二千八百三十元、

六、前遼陽稅捐局第一課第二股長陳浩 判處徒刑十個月、追徵金六百五十元、

七、前遼陽市警務科警尉補叢選鵬、判處徒刑二年、追徵金九百二十元、

八、前遼陽縣產業科工商股長趙乾深、判處徒刑一年、追徵金五百五十元、

九、前遼陽專賣局火柴係黃士垣、判處徒刑八個月、追徵金一百六十五元、

十、前遼陽專賣局麵粉係陽建賓、判處徒刑一年、追徵金八百五十元、

十一、前遼陽專賣局麵粉係兼酒精係曹恩和、判處徒刑八個月、追徵金一百八十元、

十二、前遼陽稅捐局酒稅係唐慶廣、判處徒刑八個月、追徵金五百元、

十三、前遼陽專賣局庶務係馬承金、判處徒刑六個月、追徵金一百十元、

十四、前奉天專賣署屬官王德富、判處徒刑六個月、罰金二十元、

以上罪狀公判後、前市長丁波與前稅捐局副局長海渡弘一不服判決、同時向奉天高等法院、提起上訴、前煙台分所長伊藤秀雄判決不服、在遼陽地方法院起訴、其餘各名均全部服罪、現在服役中云、

各地氣溫

（七日正午）

奉天	三〇度	晴
新京	二六度	晴
大連	二七度	微陰
哈爾濱	一九度	雨
齊齊哈爾	—	—
海拉爾	一八度	雨
黑河	一八度	陰
牡丹江	二四度	陰
延吉	二八度	晴
承德	三一度	晴
通化	二六度	快晴
安東	二二度	陰
錦縣	三三度	微陰
通遼	二八度	晴
張家口	三〇度	晴
天津	二九度	[illegible]
上海	—	—
東京	二九度	陰

白民產科救坤金丹

專治產前各病

專治

●專治懷胎數月個個流產
●專治陰虧血弱常患流產
●專治血不養胎常患小產
●專治胎漏不安時常見血
●專治血虧胎弱產兒不活
●專治懷胎數月時常肚疼
●專治懷胎嘔吐飲食不吃
●專治懷胎期內腰腿疼痛
●專治勤胎不安勢要滑產
●專治懷胎漏血腰疼下墜
●專治傷胎見血勢要小產
●專治懷胎數月咳嗽不止
●專治懷胎生氣週身胖腫
●專治胎帶不堅常患滑產

專治產後各病

專治

●專治產後無乳兒哭母憂
●專治產後血虧乳水不見
●專治產後生氣乳水立斷
●專治產後失血乳水不足
●專治產血不止盜汗心慌
●專治產後血結臍腹疼痛
●專治產血淋漓日久不斷
●專治產後血虧已入虛癆
●專治產後頭疼嘔吐心疼
●專治產後虛弱盜汗心慌
●專治產後腰疼腰腿疼痛
●專治惡露不淨血凝腹疼
●專治產後受病久不生育
●專治產後中風不醒人事

專治婦女平常各病

●專治經血不調久不受孕
●專治血虛血寒久不受孕
●專治結婚數年總未受孕
●專治陰寒太重久不受孕
●專治行經延長日久不斷
●專治虛勞咳嗽盜汗頭迷
●專治閉經成癆咳嗽氣短
●專治腰腿疼痛抽筋麻木
●專治肺癆咳嗽吐痰吐血
●專治白淫白帶漏瀝腹痛
●專治經前經後腰腿疼痛
●專治崩漏不止淋漓腹痛
●專治經水錯行小腹脹痛
●專治陰寒太重白帶淋漓

告白 欲知詳細治法 函索即寄不誤

【注意】各省縣均有代理家 請就近購買之爲便 倘無處購買之時 請將藥價及詳細住址 就近匯寄北京天津奉天本藥房發行處 購買之當即將藥寄上不悞 容函索藥品 不作複函 敬列廣告 館代理詳章函索即寄不悞耳

華西大藥房發行

奉天 北京 天津

奉天小西關電車路東大什字街奉天中央電話（二）二六〇三
北京前門外西河沿八十六號北京電話南局三一〇九
天津東馬路東門南一〇六號天津電話五局二一三二

定價 每付國幣七角 每打國幣八元四角

國民食

餅乾主要之製作原係戰
時之代用食亦就是攜帶
之主食保存之主食
攜帶最爲便利於必要時
能長久保存餅乾三用途
有最適合生活環境之種

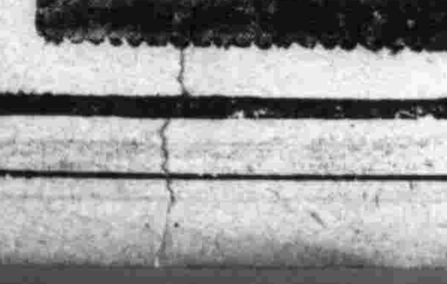

森永餅乾

有此良藥 老可益壯

英男兒萌者、即由男性青年尿中提鍊而得之純正男性荷爾萌也、其主治如下。

初老期（即四五十歲左右之人）之頭痛・頭重・睡眠不良・眼睛疲勞・全身疲乏・生殖器性神經衰弱・能率低下等。

老衰期之皮膚彈力性缺乏・失眠・疲乏之感・尿意頻數・食慾減退・肩凝・腰痛・耳鳴・心悸・記憶不良等。

青春期之生殖器性神經衰弱・早漏・遺精等。（詳細仿單函索即寄）

男性荷爾萌

英男兒萌（エナルモン）

製造 武田長兵衛商店 日本大阪市東區道修町

總發行 滿洲武田藥品株式會社 奉天市大和區春日町

談劇 趙嘯瀾成名之由

人吾奉士。叨滿洲演藝協會的厚賜近來大飽眼福。葉盛章去後。毛世來繼之。毛世來去後。趙嘯瀾今又到來了。趙嘯瀾因爲是後起的坤伶。所以一般人對於她的來歷多不大清楚。現在她還沒登臺。容我談一談她的歷史。（老鄉）

趙嘯瀾的父親趙榮庭雖然不會唱戲。在十幾年前。終日却和北京的東北城票友總在一起盤桓。所以便命他女兒也學着唱二黃。那時她還不叫趙嘯瀾。芳名是佩蘭兩個字。起初是由崑曲票友胡子鈞給她啓蒙因爲她天資好。進步很快。趙榮庭便命她跟老伶工律喜雲。張彩林。榮蝶仙。趙芝香等人。力求深造。無奈她那時唱戲。總犯一樣大毛病就是吐字不清。後來經胡子鈞介紹。便求一位很有名望的老票友程茂亭去改正字音。費了幾個月的工夫。居然唱出字來。並且韻味也有了

這位老票友高興起來更敎了她一齣紀活｜雷峰塔。雷峰塔這齣戲。又難唱又難作。現在除了尙小雲以外。簡直的沒人會。她既然學會了。經這位老票友的一手提拔。更替她借了幾千塊錢。製形頭。拜師。正式下海。就拿雷峯塔打泡。竟自紅起來。尙小雲見有人居然也能唱雷峯塔。一時好奇心盛。便親身去聽她這齣戲。

聽完之後。讚不絕口。因吹出風來。如果趙嘯瀾要拜在他的門下。情願使她不費一文。這個信傳到趙榮庭耳內。當然是頂着烟上。結果。果然不費一文只拿出一幅墨竹作贄敬。便使嘯瀾在泰豐樓拜尙爲師從此歷走津滬井石張各大碼頭。聲譽日著。名利双收。可是程茂亭替她所借的幾千塊錢。連本帶利。竟自一文沒還。

一般債主都逼着程茂亭要錢。程茂亭本是一位慷慨尙義的人物。於是乎情願替她破產還債。破產之後。幾乎不能生活。可憐他的老妻弱女都因此鬱恨以歿。剩下這位孤單窮苦的程老票友。聽說現在只靠着設帳課徒維持現狀。不知趙氏父女。聽到這個信。要作何感想呢？

夏夜消遣 培養葡萄

葡萄是新秋的美靈食品。當此夏日晚間無事。正是培養壓條的時候。其法係先撿在母樹根部所生之莖。以健壯者爲佳。用手微彎。向地面誘引。預將地面挖下二寸許之深坑。埋莖條於其內。使頂端外露。覆土高起三寸。澆水微潤。用脚踏實。惟所埋莖條。若令其易於發根長芽。可用刀先傷其皮膚數處。傷口向下則生根。向上則生芽。如此倘能施以人糞等肥料。則生長更爲速快。如此逐日澆水。勿令乾燥。經過三月之久。即有突起之新芽。此時必須多多澆水。愈多愈妙。再施一次肥料。因其需要養分極多故也。待新芽長至尺餘。便可用刀將接連母樹之條割斷。移於他處培養。便成一株獨立之葡萄樹矣。（潔忱）

世界珍聞

談翎扇 海東青之翎亦至寶貴（上）

鵰扇。一稱翎扇。滿洲國固有之古扇也。滿洲人稱扇曰『扶斯呵枯』。乃指一般紙扇紗扇而言。惟稱翎扇曰『德補西枯』。即羽扇之意也。德補西枯爲扇皆以鳥羽製成。有鸛翎。鵰翎。雁翎多種。最貴者則爲鵰翎。海青翎。以其羽毛潔硬。輕而光滑。且無濁氣耳。（小天）

·滿洲的名鷹· 鵰有三種曰皂鵰。滿洲語稱『塔斯哈哩』。曰白鵰。滿洲語『伊蘇喀』。曰青鵰。滿洲語稱『雅嶺喀』。皆生於松花江流域之大森林中。海青亦有數種。最美者。曰海東青。即青羽之俊鷹。滿洲語稱『碩昂科羅』。皆生於黑龍江烏嶺里江下流入海處。春季逐日水中沐浴。然後求食林中。故毛羽潔美。十八史略謂『五國之東。出名鷹』即此鳥也。

·遼人的酷愛· 海東青不獨漢人愛之。嗜鷹犬之契丹人。亦嘗以暴力求之。金史所謂『遼每歲遣使市名鷹海東青於海上。…使者貪縱徵索無益。公私若之…』。遂成金太祖叛遼舉兵之一因。蓋鷹翎上者製扇。下者製箭羽。舍此無他耳。又有白海青。亦海東青之一種。滿洲語稱『沙安晤。碩昂科安』。羽尤雅潔。與白鵰之翎。皆可作扇。故自金代以來。均爲製翎扇者之所必需。至今依然。寧安。同江等他。仍有人以捕此爲業者。

·水圍與射箭· 鵰鷹皆害水。故捕者於水濱設圍。以圍網佈陣。蔽以草芥。中置魚肉。俟其一群入浴。即引機覆網。必無倖免。而倖生者。此圍滿洲語稱爲『鄂補基亞』。若射鷹鵰。必於樹頂張巢。上設能覆之蓋。中置肉類。一俟群鳥進入即多人用箭急射。衆鳥驚飛。一觸機關。蓋即覆下。然後升木捉取。死者少而生者多。羽必不損。此審滿洲語稱爲『枯耶』。有捕捉之意。不如水圍之安全也。

銷夏談 紅·樓·夢·摘·疵·

二回中冷子興道。『若問那赦公也有二子。次名賈璉。今已二十來往了』。據此賈璉當有長兄耶。則書中絕未提及其何名。死耶生耶。亦未交代是誠一大漏洞也。

第三回書中敘述林黛玉至賈府事道。『……忽見街北蹲着兩個大石獅子。三間獸頭大門。……正門之上有一匾。匾上大書勅造寧國府五個大字。……又往西不遠。照樣也是三間大門。方是榮國府』。據此文觀之。則知榮寧二府之位置。乃兩南背北。東西並列者。然上文第二回中云。『街東是寧國府。街西是榮國府。二宅相連』云云。二文相較。前後矛盾之極。（孟禹）

巢·魚

自然界眞是無奇不有。鳥會造巢。可是魚也會造巢。這種魚類。我們就叫它做巢魚。這種巢魚。全身扁長生有棘刺。在淡水裡和海產中都有存在。它的另一名稱就叫棘魚。巢魚的作巢。完全由雄者担任。銜枯葉草莖一類纖維的東西。作爲造巢材料。他能够吐出一種絲形的黏液汁。把散開的枯葉草莖。膠黏牢固。巢作就後。那雌的巢魚。就去產卵在巢內。

·好萊塢影星之珍奇自行車·

愛廸生功績 灌片與收音（上）

自從廣播事業發達之後。人們對於留聲機。似乎感覺到落伍。但播唱的片子。却仍然維持着牠的地位。因爲播音除了用在演講、歌唱之外。還不能够永遠的把聲音言語留存。所以唱片並未失其價値。雖然人們已經去世。但他的言語聲音。仍然可以用片子播唱出來。留聲機所以不致給人們遺棄。就是這個原因。

片子我們叫他唱片。其實不祇是唱。有時演講。有時訓話。便不能單說牠是唱片了。牠的用途。包羅很廣。最初發明的是美國人安廸生。一個圓圓的片子。何以發出聲音來呢？那末不能不跟究牠的構造了。

片子上都刻有極細密的紋路。這就是音紋。牠的用處是在片子旋轉時。以備容受針尖。給以各種振動傳到音膜上。便可發出聲音。這種音紋。常人都以爲各片表現的聲音既不相同。音紋當然有異。但觀察片子。構造的型式。並不覺有何差別。現在通行的片子。可大別爲兩種。一種是紋路不變。而時深時淺。有粗有細。能令針尖起下上運動。這種爲『豎動式』。又有『上下式』『山谷式』。『青玉式』。『愛廸式生』等名稱。其次一種是深淺一定不變。而紋路是極細的。向左右彎曲。可使針尖起左右動。這種稱爲『橫動式』或稱『曲折式』。『伯利納式』。也是安廸生所創。（未完）

取材俄礮 拿破崙指環

紐約珠寶商哈黎斯。好收集稀有的指環最爲珍貴的。是用俘獲的俄國大礮做原料。替拿破崙特造的青指環。一隻內藏一把銳利的小鋼刀的金指環。隨及一機紐。鋼刀就會一躍而出可謂精緻極矣。

無線電

七月八日（星期二）

午前

六、〇〇（新京）清晨音樂 鋼琴獨奏、三樂四重奏

六、三〇（新京）建國體操、音樂

七、〇〇（奉天）氣象

七、〇一（大連）初等日本語講座

八、三〇（新、奉）氣象

一一、五九（新京）報時

一二、〇〇（新、奉）新聞告知、唱片

午後

〇、〇三（奉天）室內樂

〇、五〇（奉天）清唱一、宿店二、斬經堂張大俊外

四、〇〇（新奉）新聞、告知、氣象

四、二〇（新京）唱片

四、二五（新京）兒童新聞

六、二五（大連）中等日本語講座

六、五〇（新京）生活須知

七、〇〇（新奉）新聞

七、三〇（奉天）講演非常時下應有之防諜知識 奉天警察局長王賢偉

七、五〇（大連）夏威夷給揚獨奏 獨奏者中村憲一、鋼琴伴奏山下久一 一、旅愁二、寶相思三、在你唱歌的時候四、瓦依据之演五、寄語秋日六、歐佳拉米亞

八、〇〇（奉天）話劇地震之夜 奉天放送話劇團 編導流石

八、三〇（新京）新聞解說

八、四〇（哈爾濱）舊劇珠簾寨 哈爾濱怡情舊劇研究部

九、三〇（新京）評詞水滸拾遺 張青山

九、五九（新京）報時

一〇、三〇（哈爾濱）鶯聲調白蛇傳（八）連俊成

社會小說 如夢令（2）（儒丐）

·第一章·

因爲他見那些勞動朋友們、多半是在露天吃飯的、纔想了這樣一個買賣、每日在新街口一帶出挑子、自要不賠本、所賺的錢、够他一家三口餬口的、就收拾不賣了、因爲他畢竟沒大勞動過、時間太長了、他也是受不了的、

今天趙老二收挑子較比平日晚一點、將要挑了担子回家、只聽由南向北、送來一聲、

『晚報！』

這聲音在趙老二的耳朶裡太熟了、他知道是賣晚報的陶小三兒下街了、於是趙老二又犯了報癮、打算弁一段新聞給大家聽聽、這時趙老二的担子依舊放着、眼巴巴只盼陶小三兒快過來、

『晚報！誰看晚報！』

陶小三兒的嬌脆童子音、越走越近了、他是個十三四歲的小孩子、天氣過了八月節、還穿着破舊的單衫、但分家裡有吃的、恐怕也不忍教孩子出來賣報、可是小三兒却極精神活潑、一點鄙縮樣子也沒有、左肋下懸着一個藍布袋、白月光上、寫着〃社會晚報〃四個字、

『晚報！晚報來啦！』

還在喊着、此時趙老二向他一招手、

『小三兒！有什麽新聞嗎？』

『二大爺！您還沒收呢？』

『沒呢把報給我看看、有什麽好新聞沒有？』

『今天沒有桃色新聞、可是有件奇怪廣告、有人找爸爸呢、您看吧、』

小三兒說着、早由報袋內抽出一張新聞紙、

『是嗎？這倒新鮮！』

趙老二剛把新聞接在手中、附近那些拉車的、作小買賣的、便都圍攏上來、都要聽聽這找爸爸的廣告是怎回事、七嘴八舌、亂作一團、

向我國作家進一言（十一）（丁丁）

因爲。天才小說家於青年時代。亦能以其才智戰勝年齡。但寫短篇故事。或爲虛構幻想的作品則可。如若筆社會長篇巨著。恐終難免南轅北轍而演出行文與社會有背馳現像。

我不是文藝家。也不是批評家。我僅能據我所知道的這樣寫出。但我敢自信所寫的並不是對任何人放暗箭。至於我主張的見解。因爲讀者賞鑑眼光不同。當然得到興論亦互有差異。我不希望我這篇作品得到什麽。但我希望讀者不要認爲我是舊學提倡者。我不是舊學中人。那你豈不是錯認了。

我着筆的動機是因爲我目睹我國雜誌上文藝作品。別字連篇。其實這點。我們倒不能深責作家。有天才作家構思巧妙運字靈活。雖有幾個別字出於筆誤。倒不必苛責。最令人不滿的。是雜誌主編者。自僅識之無。能將『一鱗半爪』寫得『一鱗半爪』。而且還是製的鉾版。那不是筆誤。可想而知。在發刊詞上一日『含養』再日『含養』。意欲將凡有讀他雜誌的人均須放在他咀裏去。請問這樣雜誌。誰願被它『含』着。

對於這種指摘。我本不願多說。茲於結束此篇之前。略誌數語。因爲我也是我國各刊物讀者一份子啊。（完）

瘍科秘錄 36

本間和卿先生原著 ·客亭譯·

·卷三·

乳岩主治方

先鋒（春林）瘍未成者散之。已成者速化膿。

松脂二百錢黃蠟百六十錢香油三合半累雲草三十錢右四味煮熟至焦黑色岩以麻布濾過。

前衝（同前）治金創

先鋒六錢白雲四錢右二味混和

麻沸（湯春林軒秘方）人參調榮湯矣（以上見痔疾門）

黴瘡

下疳 包莖下疳 便毒 楊梅瘡 結毒

黴瘡古時甚少。至後世始盛。故古醫經不載其說。素問金匱等雖有似論黴瘡之文。然未知其當否。先輩已有其辨。考其病何故古少今多。蓋其病源。必自娼婦而生。因娼婦與人交接頻繁。濁液淤滯於陰中。因之釀生黴瘡。譬諸平地灌水。一日僅一次。雖每日灌注。水乾而地不濕。若一日灌水五次十次時。則地常濕而生苔蘚。其害既一度發生。即傳之嫖客。再由嫖客傳其妻妾。而遺毒於子孫。轉輾互傳。遂至蔓延於天下。古者娼樓少。故黴毒亦少。今則娼樓多。是乃故黴瘡亦從而多。自然之勢也。

點·滴

愛。是人間的苦酒。若是沒陶醉過的。又怎能知道他甜的滋味。

×

不喜說話的人。他的心境。終必有人諒解。

×

是書能讀。是景能看是人能交。快慰無量。

×

伶人不見顯氣。那是大藝術家的本色。

禁煙論文 一等當選 鴉片麻藥流毒及其防禦對策（六）·楊瑩·

全體震顫狂發冷汗以及呼吸困難嘔吐腹瀉等症狀。不一而足。到此。即使把先前的慾念打消。僅就這些症狀。已足使中毒者喪失康屯。益以毒物之殘猝爲必需了。同時中毒的程度也日加深重。上述的症狀就相對的轉惡起來。久之蔓影响到精神的異常。內臟諸器官的運動遲滯。消化不良。甚至逐漸貧血。肌肉消瘦。一種普遍的現象。就是中毒者大都面黃肌瘦。俗稱此輩爲大烟鬼或嗎啡鬼。眞是異常切實。而且離墳墓也就不遠了。一言正常健康的人。無病無災。便會接近死境。說起來確實可怕。

二。精神的淪亡

古人說過。『是非羞惡之心。人皆有之』。由此。我們可以知道。人之所以爲人。也就是爲其有嚴肅之人性。人性可以解嘗釋作正的精神。一個人如果失去這正常精神。則將爲人類所不齒。甚至就不能立足於人間了。

有自己甘願丟失這人性的嗎？無疑的。沒有然而有一種東西。它能使你不由得不甘願。這東西。不用說就是鴉片和麻藥。

談合（續）（王東申）

道不一不合五行乙與庚合。丁與壬合。爲陰趨陽合。共合大固因乙丁之合點。遇於胎也。甲與己合。丙與辛合。戊與癸合。爲陽就陰合。共合勉强。已辛癸胎用中之所生寅申已亥與丙戊也。寅與亥合。寅長生在亥。已與申合。申長生在已。卯。戌合。乙長生在午與。庫於戌。辰與酉合辛長生在子。子庫於辰。子與丑合。癸長生卯。卯。胎於丑。午與未合。爲陰陽德合。合各有理。倫儀昭彰。非其所合決不合。不亂不淫。宗聲振國太平矣。亦邦家之光。閭里之榮也。（完）

關東州象棋比賽大會（大連胡震洲編撰）

×××本報主辦×××

（藍）李壽山 對局 （紅先）

（紅）趙煥章

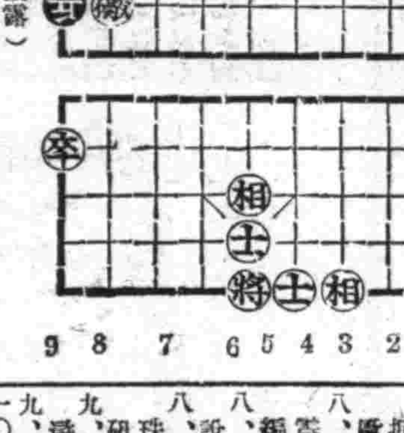

（着法披露）

砲六平二、車一退一、車七平九、馬三退一、砲二平一、砲八進二、帥六退一、砲八平九、

內科小兒科專門 長生醫院 院長女医學士 德玉芝 院址大連市長生街六ノ二 電話二·四九八二番 病室完備 入院隨意

人造乳 人造乳是下奶的藥水 藥力准確婦孺皆知

雀斑 立退雀斑藥是驅除雀斑面刺粉刺黑癜白癜之要藥

若患痔瘡便血 請用化痔靈

全國藥房皆有 如該地藥房售罄時請向本店〇奉天城內車署街 李郁生寄盧 函購可也 說明書函索即寄 定價 內服七日量一元五 十八日量三元 外用敷藥每盒一元

漢譯內科秘錄 發售 期預約
業漢醫者不可不看！研究漢醫者不可不看！欲得醫學常識者不可不看！
是書爲日本有名漢醫學家本間和卿先生之原著經李客亭先生譯登盛京時報早爲國內外所推許現用五十磅道林紙四號字精印附有銅版插圖明白清晰全書約計六百頁共十餘萬言
印有樣張函索即寄 期限七月底截止 同時出書 即售實價
預約處 奉天小北門裡 大東書局 振替口座奉天三七九八番

大連市吉野町三七番地 合資會社 正美堂 電話二一三五九八 各國鐘錶 眼鏡、附屬品 各種萬年筆 批發

全滿歷史最古之專門店

新式帽章制服鈕扣 優勝旗幟 優勝贈盃 七宝記章 精巧花瓶 商標牌壁 各色徽章
金華號 大連市山縣通 電話(2)九六四·振替大連一五九八

新書 老舍創作集（一厚冊）實價一元二角 教室點綴圖案（大厚冊）實價三元 最新手工範本（全四冊）實價一元 現代商人廣告術（全一冊）實價五角 奉天市鼓樓南 正大書局發行 振替奉天五九六一番

初生雛 飼料 孵化部啟 飼料部啟 劍農養鷄場 奉天市瀋陽區鎮定街二段二十四

專治小兒氣卵 延春龍 奉天市小西城門南電車道路西 明遠堂藥房發行 專貼小兒氣卵 倫陰雙腫 大人疝氣 小腸串氣 電話2-6041 定價·特張八元·大張四元·小張二元 外埠函購請由郵局掛號匯款每張加郵費二角 用法簡便詳細說明書

虎骨花蛇藥酒 頭痛藥 主治諸般頭痛及神經痛 每袋五角每打五圓四角 脚氣藥水 功能消炎止痒主治乾濕脚氣 每瓶六角 虎骨熊油膏 主治股體疼痛麻木不仁 功能通經活絡開竅止痛 大張一元三角小張八角 瘡至靈 定價八角
老福順堂 奉天市大南關西大什字街 電話(四)二八七〇
鞍山市 春霖堂藥店 代理

本社廣告事務請通 電話二一一八九七

洪流的底層 （31）

秋螢著　大如畫

由於小香的倒茶，把他們的談話又岔到讀書問題上，張天嬌不斷的問着北京學校的情形，她聽到蘊珊的嘴中描繪出來故都的一切，使她非常羨慕，便高興的說

『蘊珊姐，明年夏季我也一定要到北京去考學校，這里，我眞有些呆够了。』

『那很好，你再跟我考一個學校吧，我們又是先後同學了。』蘊珊也高興的接着回答。

『不過，』這時張天嬌的兩條細長眉毛，突然凝聚了一下，帶着一種爲難的樣子來，『不過，我的功課太不行了啊，考大學又怎麽能考上呢！』

對於張天嬌的憂鬱，質彬立刻安慰說，

『那沒有關係，密斯張，明年你考大學的事我担保好了。』

『李先生，那眞謝謝你了！』張天嬌馬上轉爲笑臉，愛嬌的瞥了質彬一眼，用她那美麗的眼光來感謝質彬的熱情。

『妹妹，你看這不是有人自報奮勇了嗎？』

『蘊珊笑着譏誚自己的丈夫。

質彬有一點不好意的把視綫轉到了窗外，却看見表弟林夢吉領着劉文魁向屋子走進來。

『我考上大學，一定入音樂係，我就對音樂有興趣，』張天嬌并沒有看見外面的來客，所以她仍舊繼續着自己興奮的情緒，好像她現在便要考入大學一樣。

『噢！密斯張考那一家大學音樂係啊？』正

趕上劉文魁從外面走進來，便接着這樣爽朗的笑着問，

『咦！』張天嬌突然一楞，但一看是劉文魁便帶着憎惡的態度白了他一眼，『呸！你管得了嗎？』

『我？！我管不了！』劉文魁哈哈的笑了，室內的空氣，立刻熱鬧起來，這愛好說笑的劉文魁，今天看見張天嬌在場，他更故意賣弄起自己的唇舌。

『林先生！』張天嬌望到站在劉文魁身後的林夢吉，她這樣招呼了一聲，

『……』林夢吉沒有回答，他僅笑着向張天嬌點一點頭部，算是回答了對方的招呼，

『林先生，那一天爲什麽我們從火車下來以後便沒有找到你呀！』她想起上次火車上相遇追問着舊事，

『那天嗎？眞對不起，我因爲忙，便一個叫一輛馬車先走了，』林夢吉拙笨的回答，

『不是的，林先生你老是太拘謹了，跟我們坐汽車一同進城不一樣麽？』

他們上次火車相遇的事，林夢吉對誰也沒有說，因此現在他們的話，屋子里的人感到不解，嘴快的劉文魁，更乘機緊接着問着，但是又受了張天嬌一個搶白，

『什麽事都有你，管你什麽事呢？』

受搶白的劉文魁，反倒一點也不感到含羞，祇是一味笑着，臉上充溢着無賴的神氣，

『林先生搬到學校去了嗎？』張天嬌狠狠的瞪了劉文魁一眼，然後又含笑轉過頭來向剛坐在椅子上的林夢吉問，

學×貴×有×恒

唐淑媛

夫人生於世界之上。最廣博者。學問也。最迅速者。光陰也。寒暑之運行。晝夜之循環。天之恒也。高山之聳峙。地之恒也。流水之浩。地之恒也。是故天無恒。則不成其爲天。地無恒則不成其爲地。爲學亦然。今夫吾人之求學。有畏難而中輟者。有淺嘗而嗜止者。有始難而終怠者。有一知而半解者。雖有天命。存乎其間。亦視求學之何如耳。所謂者。無他貴乎有恒而已矣。夫農無恒。所收獲不豐。工業無恒。則製造不精。商無恒。則利不能盛。由是觀之。人之爲業者。可不以恒爲貴哉。山雖移也。而愚公移之。水雖治也。而大禹治之。新大陸雖尋也。而哥倫布尋之。西域雖通也。而漢武通之。此皆垂世之奇勳。亦世之難成事也。此皆竟成之。以其有恒也。然則吾輩青年當斯求學之時。不畏難不苟安。朝夕研究。日就月將。放韓子之焚膏油。董生之垂帷。則學業可蒸蒸日進者哉。

各國發明物

（蕭忱）

一。懷表…彼得亨蘭（德）
二。顯微鏡…柴黑略司生生（和蘭）
三。寒暑表…佛令哈脫（德）
四。避雷針…弗蘭克令（英）
五。瓦斯燈…威廉毛爾特（英）
六。電池…伏爾太（意）
七。輪船…福爾頓（美）
八。火車…斯蒂芬生（美）
九。洋火…華克（英）
十。自行車…買克米蘭（英）
十一。昇降機…奧司（美）
十二。炸藥…瑞白爾（瑞典）
十三。飛行機…拉脫兄弟（美）

「運動與讀書」

（任淑媛）

夫吾人處世立身欲立大功樹偉業。作空前絕後之英傑。爲古今罕覩之賢才。非有精强之體魄高深之智識。奚可得哉。然身體非由鍛鍊不能强。智識非由讀書不能深。苟體强而智淺。胸無文墨。不過赳赳武夫耳。何能稱爲英傑。雖然智高而體弱。力難措雜。病魔纏綿。又何能稱爲賢才哉。以此可見運動與讀書有不可偏重之關係。宜乎。今之學校爲造就人材計。除讀書外。更注意於體育也。如能二者並行而不悖。則不僅身體健康。亦必學識日進。將來行事。入足以興家立業。出足以福國利民。據此而論。吾等青年學子。對於體育一科。實力求之。勿輕視之可也。

（圖爲奉市一德校三丙係秀芝女生切紙）

驢和獅子

托爾斯泰作　高章譯

一個時候。獅子上山去行獵。帶回來一匹驢。於是他向驢說。『驢呀。你由這兒向林子裡去時。你要盡量的咆哮。因爲你有一個大喉嚨。聽到你這大的聲音。群獸必駭得亂竄。那麽我就可以獵取食餌了。』

獅於是將驢子撒了開。驢子扯開了嗓子大聲的吼叫了起來。一些膽病的獸類嚇得東逃西竄的。獅子趁這時候捉到了許多獸類。獅子打完了獵。向驢說。『你眞能幹。你的吼聲眞的太出衆了。』

由這時起。驢子每天都給獅子吼喊一陣。獅子等待着食餌。

青年之危

關憲周

河中的流水。去了是不能再返的。樹上的鮮花。謝了不能再芬芳的。青年何嘗不是這樣呢！那芳草鮮花。今秋雖然衰敗。翌春更會葱蘢的。團圓的月亮。望後雖是虧缺。再到望日又圓圓的。只是青年就不能這樣了。我記得古人說過。『光陰去而不來。』『盛年不再來。一日難再晨。』『過耳不覆者光陰也。』這樣說來。可見得青年光陰的易逝。和可怕了。

畢生的事業。都在青年時作起。在青年的時候。努力。受苦。掙扎。那麽將來定會有成功。收効果在青年時。不努力。不掙扎。不受苦。他的將來也可想而知了。當然是不能圓滿的。有句話『困苦是英雄佳境。』這是一點不假的。不信看看世界的聖賢。偉人。名士。那個不是由困苦中得來。由掙扎裡收効。紈袴子弟。市井流氓。要說他們將來能成功。成事業。我是絕對不相信的。明哲的青年也不以爲謬罷。青年的危險易逝是這樣明顯。毫釐也不可疎忽。這是當然的。青年時期。又好像在逆流裡掙扎。雲霧裡摸索。（未完）

（早起）

郭東儒

古諺云。『一年之計在於春。一日之計在於晨。』日出而作。日入而息。農人且然。況吾學子乎。蓋吾青年學子。在此春光大好之時。當及時勤勉。苟能早起。於此往而不來之晨光。孜孜不懈。如是則學業定有成就之期也。如不早起。流連枕席間。不但學業不能進步。將於身體亦有妨害也。吾人之最可寶貴者。光陰也。我若遲半時而起。則空廢半時之光陰。我若遲一時而起。則空廢一時之光陰。試問一日之光陰有幾許歟。不覩諸古人乎。且能惜寸分之光陰。何況吾輩碌碌無奇之夫。豈敢懶惰而不勇進乎。然則早起能增進身體之發展。及健康。煥發精神。且有益於衛生。由是可知早起之利益大矣。

、閱報有益

周志棟

遊世界。觀各國。非不足以廣我見聞。增我智識也。然不知閱報之更有益也。所謂『秀才不出門。便知天下事。』閱報之故也。吾曹當有閱報之能力。以擴充智識增長見聞。蓋人一閱報章。於片刻之時。即可知一國之事。又推而至於全球。閱報之功效。其不大乎。故於課餘之暇。宜於閱報而遂閱。夫遊歷。固能擴充學生之知識。長見聞。且於光陰金錢濡損。而陶醉人靈則甚大。雖未親臨其地。而其情景宛如目前。故閱報利於人。益莫大焉。

交友宜擇

昔聖人有言曰。居必擇鄰。交必擇友。何也。蓋因孔子曰與善人交。如入芝蘭之室。久而不聞其香。與惡人交。如入鮑魚之市。久而不聞其臭。是也。試觀今日之社會。小人與小人之相交。初則蜜如甘。一旦反目。則彼此情誼疏矣。此乃爲勢力之交也。君子則不然。初則淡如水。一旦有患難。頭可斷。而身可碎。此乃患難之交也。故交友之道。必以與我同心。曰金蘭朋友相資日麗澤之意也。如廣交而不擇。日久情疏。則利害多而益鮮矣。故吾人欲身之於社會之上。對交友之道可不注意哉。（鍾殿寶）

歡迎主顧
大連 中央旅館
優待團体
大連驛西鄰・電話三三八七九

百萬 宜飾中服 用後之効 眼爲証
明、淋病與赤白帶症特效藥 京城「那須藥房淋藥」（百發百中）藥價試用二個半劑四圜一劑八圜一人服用一劑定能痊癒
專賣所 奉天江ノ島町八 マムシ蝮藥房 電話（三）四五五五

氷菓著 衛生著 化粧盒 飯盒 牙籤 刨花
森林製作所
工場部 奉天市大西區永安街一ノ九
營業部 奉天市小東街電車路東
電話 四ー三四七七番
零整批發 外埠函購 價格低廉 急配不誤

瘧疾斷根 永不再犯
殺瘧精
歡迎代理 壹袋五角 每次買足 五十袋者 照價六扣 見欵寄藥 三付斷根
撫順市中和馬路 三丁目 德善堂

立本大旅社
客室寬濶 清潔衛生 安全舒適 招待慇勤 西式臉盆 電灯電扇 溫涼水道 電鈴暖氣
大連西崗新大街南首 電話 營業部 旅客部 (三)五三一七 三一〇六

醫學博士 森田資孝先生推薦
頭痛聖藥 腦新
標商許特
頭痛!!宜速服
腦新如遇頭腦疼痛非常難忍時、頭目眩暈神智昏迷時、或讀書過度精神疲倦時及惡醉宿酒未醒時、倘速服腦新可立見奇効、其効若響、服後三分鐘、頓覺頭目爽快神智清新、苦痛若失、有如夜月秋遊能有心曠神怡之妙、此偉績確爲本劑獨具之特長、且雖連續服用、對於腦神經或心臟胃腸等、決無副作用、亦無影響、孕婦服用亦無害

荒川長太郎合名會社
新京藥品株式會社

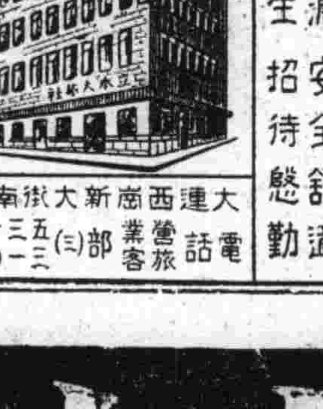

化學的勝利!!
人類之頑敵、惡病竟征服!!

各大藥房均有發售

膿汁源源的向外排泄！排尿時感覺無限痛苦！底確是狀態青春，促短人命的萬惡淋病……以及婦人病及染患肺炎症的兒童，老人百人中殆無一生存的慘劇，嘗皆

双球菌的作祟　由來對於此種菌的殺除，實無相當適切的藥品！大爲憾事！現有最新世界的發明品！

得利克膿藥片

2-(P-Aminobenzolsulfonamid)Pyridin

本品對於淋病及肺炎具有卓越効果（恰如六〇六之對梅毒）且本品對於淋病，肺炎，只須內服即可完全治癒，尤爲簡便，所各醫院醫師正在熱烈的推獎採用中，

奉勸正在被此双球菌病魔侵害蹂躪的患者諸君，請速用本品一星期！得利克膿，保有藥到回春，恢復康健的優異効果！

三十片裝　一百片裝

東亞首創之斯爾法比利金
得利克膿藥片
奉天市靑葉町十一 田邊藥品株式會社
北京西皇北大街一六〇號 股份有限 田邊公司
MTR 3

萬人油 人人必備
地球牌
驚其廉價喜其靈効
用本品能使肌膚異常美麗不但能防止面皰、凍瘡等發生並能迅速治癒凍瘡皮之咬傷或切傷乃柒寶、……之家庭必備藥
外科主治 刀傷擦傷、撲傷咬傷、火傷湯傷、凍瘡裂膚、頭暈目眩、腰骨筋痛、牙痛耳痛、肛門裂傷、痔瘡出血、蚤蝨蟲咬、花柳中毒、皆癬各症
內科主治 心氣吐痛・寒熱頭痛・四時感冒・絞腸痧痛・吐瀉翻胃・暑飲腹痛・暈船各症・時行瘟疫・消除百病
製造元 木村製藥所
M 506

刀傷良藥
家庭常備 如意符
撒可喜龍

盛京時報 晨刊

盛京時報社

滿洲證券株式會社 一山 張漢傑 電話(2)五七四七番

時論

日本決定重要國策 (李雅森譯)

德蘇交綏。舉世大譁。波動所至。影響實大。使日本亦目灼灼然。不能獨安於壁上觀也。以故政府日來連開最高會議。斟酌內外。研討對策。迨二日御前會議。重大國策。終見確定。惟政府發表者。僅以一言了之。曰。『本日御前會議。已決定應付目前情勢之重要國策。』輕描淡寫。極其簡略。究所決定者爲如何國策。固咸欲廉得其實。然今日國際關係。微妙靈織。處此局勢。一言九鼎。廬山面目不肯輕以示人者。良非得已。吾人不能無以諒也。夫一語雖少。而重大意義。實孕乎字裏行間。咀嚼及之。信任何人皆當肅然。不禁作慷慨之歌焉。

松岡外相。循乎政府之言。聊陳所見。謂德蘇之戰。非祗德與蘇間一小動亂。等閒視之。殊不足以談應付。欲善處之。當向現場四外。擴大視野。推而至於全世。凡列強之一一動態。彼此之攘奪去就。胥明眼觀察。細心照顧。執所恃準備與堅強決心。嚴重覘其演變。嗣又曰。『以論世界與吾國直接關係。則余洵覺東亞有重大之超非常時局。展現於目前。』吾人試一玩味。則御前會議所定重要國策。犖犖大者。足見盡在此數語中。於是大亂狂濤。頓覺捲地而來。吾躍身畔。漸有洪流滾滾。捨冷靜處事。沉機觀變之外。尤須有新覺悟也。

德蘇鬨衅。列強益見緊張。展視動態。則大羣應上。英國視此劇變。爲天賜良機。乃不暇思索。急決定援助蘇聯。羨者單獨媾和協定。猶遲疑不諧。今則搖身一變。離英蘇軍事同盟。亦不辭與訂。至於美國政府。揣鼓吶喊更急。弗計其主義相背。利害殊途。祗欲一時圖逞。立取援蘇政策。且開蘇聯駐美大使麥斯基。已向國務省提議。訂送武器。顧英美喊則喊矣。究與蘇聯。踰山修阻。能施助於若何程度。疑問正多。然在英美之意。蓋欲然者。非所以對蘇同情與援助。叩其真心。蓋見德蘇兩虎。將以死拚。漁人之利。垂手可得。值赤境我馬。倥偬之際。念念不忘者。要在乘隙充實自身國防。用阻德軍之登陸作戰耳。尤以美國。見英重圍稍解。得暇喘息。乃目爲絕好時機。遂思東亞佈防。對日封鎖。節節逼來。完成一片鐵網。若夫派遣空軍。露骨援蔣。閉塞巴拿馬運河。拒第三國。由新嘉坡以結荷澳。增強戰時體制。開設密都威。特里尼大空軍根據地。而作進攻太平洋之勢。彼躍躍者。究何意耶。

以是觀之。德蘇砲火雖酣。吾人目之所矚。初不可斤斤於東歐。良以此戰之外。在吾人關係領域中。有人作如何企圖。如何行動。奈谷足音。此最值人關切者也。外相所謂列強一一動態者。盖聽之下。不足思過半歟。(讀賣新聞)

南京組織外交團

德西兩大使到任將捧呈國書

【南京七日電】自德意及歐洲各國承認國民政府南京駐在之外國使臣已准由日滿意各大使德國代理大使西班牙公使之五名就任、即其他承認各國亦皆委囑德國意大利及西班牙外交事務皆盡力維持而於南京作樞軸各國友誼的外交舞台組織外交團、此外交團之組織、待乘十七日神戶出帆之熱河丸歸任之本多大使、酌研其急速實現、對於外交團主席當然仍按國際慣例推戴先任者本多大使云、

【又電】駐華德國代理大使賽霞氏、七日午前十一時自上海由海路到抵南京、當即向汪主席述以到任之禮、並有駐華西班牙公使兼上海總領事之麥耶氏、亦於當日之午後二時四十分自上海來寧、向汪主席傳達佛蘭哥首相之祝電、諍里亞羅大使、準於十五日正式到任、並將捧呈國書云、

多田·板垣兩中將 昨日進級大將

日陸軍大更動發表

【東京七日電】日陸軍當中國事變四周年紀念日、七日午後四時、發表如左陸同中央現地最高首腦部更迭之人事異動、即華北最高指揮官多田駿、中國派遣軍總參謀長板垣征四郎兩中將、親任爲陸軍大將、同時多田駿大將任軍事參議官、而軍事參議官岡村寧次大將繼其後任、又朝鮮軍司令官中村孝太郎大將、昭和十三年七月以來滿三年、遂成朝鮮防衛之重任、而對於軍事參議官、山中國派遣軍總參謀長板垣征四郎大將、繼其後任、已各親補、更對於中國派遣軍總參謀長親補爲華南方面最高指揮官後宮淳中將於是入中國事變第五年、陸軍之確乎不動威容、更加深一層整備云、此次之發令如左

陸軍中將正四位勳一等 多田駿

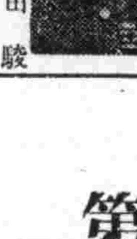

陸軍中將從三位勳一等功三級 板垣征四郎

任陸軍大將(各同)

陸軍大將 中村孝太郎

陸軍大將 多田駿

補軍事參議官(各同)

陸軍大將 板垣征四郎

補朝鮮軍司令官

陸軍中將 後宮淳

補中國派遣軍總參謀長

陸軍大將 岡村寧次

補華北派遣軍最高指揮官

陸軍少將 中永太郎

補陸軍步兵學校長

北四川路恢復繁華

在近代中國戰史上、曾演稀有之大市街戰、變成修羅地獄之上海北四川路、其後在日軍之嚴重警備下、漸趨復興、熱血猶新、彈痕宛在、彌顯無盡光輝、(圖即恢復繁華之北四川路)

周佛海歸國

【神戶七日電】國民政府行政院副院長兼財政部長周佛海氏一行乘七日午後三時自神戶出帆之太洋丸歸國、並有國民政府最高顧問青木一男氏、日高公使、清水書記官等、乘一船赴南京、

誓瀆重慶抗戰政權 確立百年大計

畑總司令官事變紀念談話

【南京七日電】畑中國派遣軍總司令官、於七日之事變四周年紀念日、發表如左之談話(圖畑總司令官)

今逢第四回紀念日、在日軍之神威下、以聖戰五年間、前線及後備一體之奮鬥與努力、東亞新秩序建設之基礎、已愈益鞏固矣、觀此事實、殊可慶祝、觀夫今日之世界情勢、無論具有武器與否、凡所有國家、殆均被捲入大戰之漩渦中、即建設世界新秩序之諸國、與排斥此意各國之對立抗爭是也、中國事變、當然亦具有爲世界戰爭一環之意義、此次事變之歸趨、蓋爲東亞民族國防之分岐點、因占有處理事變主動立場之日本之使命極大、即吾等派遣將兵、亦當痛感責務之重大性、今中國大陸之日軍、作戰行動、仍陸續進展、尤爲國民政府已邁向建全發展之軌道、如此次汪主席、訪日、即以獨立國家之中華民國元首、而公式訪問者、爰是兩國之親善關係、愈加鞏固、由此已可預想國民政府、今後更當急速強化其發展也、換言之、國民政府之強化、亦即重慶政權之弱化、恰展開一種相反作用、據現下重慶政權之情勢觀之、其抗戰力、非常缺欠、且如經濟、備受脅迫、其抗戰體制、已瀕於崩潰之危機、然其猶仍置輔導東亞之大義而不顧一味依賴敵性第三國援助之是圖、蓋爲愚蠢至極之抗戰意識也、故吾等對此、須一面竭力使之潰滅、一面助成國民政府之發展、按不變之事變處理方策、取毅然之態度、向前邁進、實則解決事變、并非僅明國際情勢之轉變、而斷定者也、蓋此次聖戰、乃以全國民一致之努力自主處理、非以此次事變確立百年之大計不可、吾深信此舉國可報陣亡十四萬英靈之豐功偉烈也、

聖戰四年

陸軍省報道部 (七)

堪與德國戰時經濟充足相媲美 忍暫時之拮据終能獲償於他日

然米之需給不足、直接與戰爭無關、因朝鮮之旱害、朝鮮米減產、因之、例年依賴朝鮮米之地方、必須代以飯米、又一部外地、以米穀當用者激增、外米之輸入減少等、勿寧爲戰爭以外之故也、肥料之不足、其理亦同、因歐戰爭之海外輸入困難、因卒前旱害而電力不足也、如此少加慎重思考、自可判明、故須把握眞相、避免不顧一切對事變之原因誇大視之、

不僅此也、今日、須以所謂現地自給之見地、糧秣勿論矣、戰收之被服武器彈藥、以及馬匹、凡現地之可用者、悉利用之、極力使內地輕減負擔、且軍也率先利用代用品、第一線之將兵、用綿製之代用冬服、青年訓練用之地下足袋者達相當多數、其他各種軍需品、莫不極力活用代用品、現在德國之食糧衣服、能豐富支給者、國防軍也、國民對於國防第一線之將兵、即日常食糧不足、亦極力節約、送之前線、此其義務也、

誠然、吾等生活漸次拮据、然餘裕甚多、吾等捨而不顧之物品中、少加改良、即能改用者固不少也、此與歐洲交戰國之物資補給狀態比較觀之、德國已收赫赫戰果、而對於麪包、肉類、牛乳、菓糖、砂糖等、及其他各種糧品食、皆發給購買票、且對一週間之購入許可量、嚴重規定、此不僅食糧品、洋服、襯衣等、靴鞋其皮革類、以至肥皂、亦實施限制度、

此亦定每人之標準使用量、不能在限度以上買賣、一方面現在所有者、洋服皆需敷、襪子皆穿穴、而所有品非在標準數量以下、不能購新品、須向警察請許可、始能得票、手中之衣類、皆人造毛織品也、尤以食糧之補給、最近由占領地移入、略見潤澤、增料殆不能到手、雞卵價非常高、亦不能到手、洋蔥一磅約一箇八十錢、其他果實、一圓四十錢、野菜、因海外之輸入困難、市況亦惡、英人之早飯、僅以雜穀類與代用咖啡充之、肉類之分配、每人每週須購一志乃至一志六片之肉類、而菜肴、肉、卵之一種爲限、不得同時食魚與肉等二之菜肴、

尤以英本國爲島國、野菜、果實之大部分須仰之海外殖民地、因德國通商破壞戰、船隻不足也、其入手甚爲困難、乾燥野菜亦不充分、僅以少許空閑地耕作、略爲小補、如此觀之、物資不足、乃凡戰爭國都不可免之現象、與德英兩國相較、我國之各方面、不能不謂較爲潤澤也、

此由資源之點言之、我國之前途、極洋洋者、日滿華一體的互助連絡經濟關係確立、則可充分自給自足、對世界戰亦決無所懼、例如滿洲、據前年調查、地下埋藏資源煤二百億噸、鐵鑛石卅億噸、此外之金屬、輕金、銅、鉛、亞鉛、等之有望、固任何人皆無疑者、

滿洲一國如此、更加中國南洋方面、其寶藏恐在想像以上、此埋藏資源之開發、完全自給自足體制之確立、需數十年之長年月、僅知資源埋藏、不足樂觀、其開發固需充分之資金與卓拔之技術也、

如此着想、物資之需給窮屈、亦因軍備之充實、生產力之廣充、大陸之建設、必要莫大物資也、即吾等忍生活之不自由、固有數倍數十倍之蓄積也、故必須困苦生活、謀總能確立自給自足經濟、強化對處國際的危機之國防力、想及數年或十數年後之我國力之飛躍的發展、現在之忍耐困苦、何妨哉、

第二馬吉諾線踏察記

魯格歐銅牆鐵壁竟猝然攻破 被德犁庭掃穴遂成一片瓦礫

【魯格歐六日特電】記者代表日本新聞通信記者、由於德意當局之好意、得視察魯格歐陷落後此方面之激戰戰跡、於此戰線、德軍以得意之電擊作戰、擊破赤軍之機甲部隊、向蘇聯領內深入、乃中部進攻路線也、記者與追潰走赤軍之德軍後續部隊、由波蘭國境普爾賽米斯爾、入蘇聯、此一帶在卡爾巴加山脈之山嶺左下方、起伏甚多、田地與森林之平原地帶、正德國至烏克蘭之大平原、固一天然關門、因之與普列斯特里特維斯科方面、同爲赤軍構築堅固陣地之處、亦國境突破戰最激烈處、國境之町普爾賽米斯爾、在寬百五十米之河流傍、爲蘇聯領與德領之分、既入蘇聯側、見德軍急降下

(爆擊機) 猛攻之跡、町中心、破碎不堪、德側僅遭三發敵砲彈、又國境之橋、僅一橋傾陷、可見德軍之攻擊、實爲電擊的、赤軍殆未遑抵抗即逃亡矣、更距國境七八公里、有深五六米之堅固防禦線、第一陣地以長十米之木柱深埋土中築成者、所以防戰車也、更五六公里之前、爲正式的堡壘陣地帀火源、雖不如馬其諾線集團要塞之巨大、亦赤軍集築城術精粹構築之近代要塞也、原在一米以上、以厚石片以龜甲型疊成、

(寬十米) 之強固小要塞、利用麥田之起伏、多座隱於其間、每一千米有砲、其工程似尙需二三週完成、要塞內部之鐵板、尙未安裝完全、棄於工事場、柴木隱藏之僞裝鐵條網、因敵狼狽逃去、僅前方有少許破壞處、魯格歐附近、有大型急設飛行場、千數架爆擊機尙未裝竣、即被德軍爆破、戰鬪機亦未裝配完竣、國境一帶到處有容一二箇中隊之急造兵舍、此亦需數週後完成、即敗去者、據捕虜之赤軍兵士談、指在六月十七、八日以後受召集即急至戰線者、

(希特勒) 總統知再越數週間、蘇聯之防禦陣地已不能拔、乃於德軍陣地未完全之先、即開始急襲、記者入街道附近一要塞內部視察時、見入口附近有赤軍兵士鎖於其處、以數名犧牲者縛於陣地、以主力退卻、赤軍慣用之作戰法、此兵似拖此案重之鐵鎖、至要塞入口、而被德軍攻擊所仆、吾等自曼特沿道而北行赴魯格歐、麥田兩側

(有戰車) 到處擱淺、火後黨黑、殆僅入田地中而不能動者、此與法國、遠斯亞及希臘戰線所見之英、法軍戰車、其型實大、僅記者指數者、即在二百五十輛以上、其中有四五十噸級以上之重戰車、在札拉、魯堡之傍、有九十二噸之超重戰車數輛擱坐、正面有較驅逐艦重砲更大之十五米厘重砲、具六十公里之快速、其威力可畏、正能勤之要塞、蘇聯以此等戰車集團數百輛、由正面反擊、而攻擊部隊則如在波蘭之戰、攻略魯堡、拜耳倫山岳師團並當戰車及火器僅之協力、

(以山砲) 與偵察機之活用、將其擊破、參加攻擊之德戰車部隊兵士、於三十米外可狙擊、吾等見有四五十門新野砲殘留於赤軍兵舍、兵舍中有俄人喜食之鹽鰆、與馬克斯、斯達林、列寧主義教理等散亂其內、視察敗戰之赤軍宿舍等後、至魯堡突、於此可遙聞砲聲、蓋僅八十公里前、尙在激戰也、此處各道路、有德製裝甲汽車、汽車、自動自轉車、騎兵、砲兵等各部隊蝟集、而蘇聯空軍尙無一機來爆擊、

渝市火災四起

海上航空軍作十七次轟炸

【某某基地七日電】事變四週年紀念日之前夕六日夜半、森部隊長總司令官之海軍航空部隊、趁十二時月明之良機、編成三隊、敢行第十七次爆擊重慶、即第一陣森大平、第二陣高橋、白井第三陣武田、福岡各部隊長率領大海機群、施行本年第二回重慶夜間爆擊、於基地勇躍出發於午后十時突入重慶上空、對於陣地探照燈及防禦砲火之城內殘存敵軍重要軍事設施、投以適確必中之彈、亘有二十分、予以痛炸、市內數處、火災四起、煙騰上空、二時復萬分、尙發現奇形殘機三架、恐懼海機群之偉容、紛紛暗中遁逃矣、

南美秘厄兩國 突然啓開戰幕

兩軍現已開始激鬥

【基多厄瓜多爾六日電】據厄瓜多爾政府方面情報、秘魯軍於五日、突然對厄瓜多爾秘魯國境上、五都市砲擊並空襲、該地方住民有多數死傷者、厄瓜多爾大總統阿尼亞爾、留氏、即召集緊急閣議、國境方面、自五日以來、厄瓜多爾、秘魯兩軍間已開始交戰、戰鬪有愈益熾烈化之形勢、

澳大利任命 駐重慶公使

【悉大尼六日電】史吉尼阿特澳大利亞外相、六日發表、任命傳雷透里克、耶庫魯斯頓氏爲初任駐重慶公使云、

羅斯福與顯官 協議國防策

【華盛頓六日電】羅斯福大總統、由海德巴克歸還華盛頓、即赴白宮與史汀生陸軍長官、福雷斯達爾海軍次官、威爾斯國務次官、馬夏爾參謀總長、斯達克海軍作戰部次長等、亘長時間、作重要協議矣、聞以上乃爲關于國防上之諸問題者、當此時局、頗堪注目云、

日政策不變 蘇勞動次長談

【莫斯科六日電】羅卓夫斯基勞動局次長、五日於新聞記者會見席上、言及日蘇關係、陳述如下、由近衛首相、松岡外相之聲明判斷、日本對德蘇開戰前之政策、未見任何變更、

羅因蘇聯猛炸 變更根據地

【莫斯科六日電】據基希湼夫之情報謂、德軍素以爲黑海作戰基礎之羅馬尼亞之昆士丹札、以蘇聯空軍之猛炸已被破壞、因傳有德軍從新決定保加利亞之巴爾那及希爾喀諾兩港爲德軍作戰基地之說、而德海軍遂以此兩港爲根據地欲於黑海方面從新作戰、聞已有多數潛水艦及艦船數艘由意國方面迴航於巴爾那方面云、

晚晨刊二大張

清香優越 保護黑髮 養毛頭油

伊豆椿香油

伊豆椿ポマード本舖 大槻彩芳園 大阪·內本町

牙科博士推選靈品

雙美人牙膏

金鶴ポマード 生髮蠟

本舖 株式會社 野村商店

美和魅力的近代化粧料 固形煉粉 坦哥德蘭

本品一經試用、相信片刻難離!

底確是:粉不飛揚 攜帶便利的 新鮮化粧品 盡美盡善!!

七色俱全

株式會社·宇野達之助商會·大阪·東京

論物資配給案

省聯展開熱烈情形 各案均移交分科會

省聯第一日（七日）午后一時仍在市公署大禮堂舉行、由加藤副議長並金省本部長以下各關係代表並特殊會方面出席下、繼續討論關於各市縣提之諸案而各項議案、均關係教育、民生、行政、金融、產業、物資配給等民生、國固重大問題、計綜合議案第三號『上意下達案』第五號『行政區劃變更案』、第七號『土地使用料並申受金案』、第八號『街村居住者與都市居住者稅率均衡案』、第九號『土地執照案』、第十號『集團部落案』、第十一號『鐵道問題案』、第十二號『港灣並河橋施設案』第十三號『物資配案』、由各協議員熱誠陳述其內容並民衆所感到之困難、尤其『物資配給案』、所申訴之理由及人民之苦衷、更較其他議案爲熱烈詳細、即省署以下各省署以下各關係當局之答辯、亦頗詳細忠懇、以及對今後之篩人民辦法、均有相當計劃方策、加以指示、更爲明各項議案之檢討徹底、而達成所期之目的、將以上各案、均分別移交分科會、再加一度詳細協議、務求毫無遺漏之點三時半許、對第一日預定審議案、僅餘一件『商工業對策案』、由鐵嶺、奉天市等協議員說明後、當局對此問題、認爲非常重要、故特別詳細、答覆辦法、歷經一小時許、該案討論結果、遂交第一部分科會再行審議、於是省聯第一日之日程而告閉幕、時約午后六時許、茲記其議案審議經過如下、

改善官吏待遇 省方言明當詳加考慮

第四號議案 關於下級官吏待遇之件（爲鐵嶺縣奉天市、鐵嶺市、鞍山市等綜合提出、）

張欽之（鐵嶺縣）＝當此物價奇昂之際、下級官吏待遇、實應予以改善、俾安定其生活、始可促其對業務之忠誠、否則非爲職員當事者之不幸、其危害於邦家民衆者更甚、宜早圖改善之、

末宗正文（鞍山市）＝按、現下經濟諸情勢、改善下級警察之待遇、使其素質向上、實爲不可缺之問題、倘警察官之生活不安、致關體面或素質向上之點、基此爲明、警察處置上之萬全計、對其待遇必須有以改善、再者鞍山市日系警察官、大體而言人數過少、對警務之進行上、有時殊感不便、希望當局對警察機構之擴充上、早日促其實現、

議長＝請省當局對村長下級官吏待遇之件詳加解答、

戶張（省公署事務官）＝關於下級官吏村長之待遇、省方應詳加致慮、對其予以相當之津貼、但嗣後村長之選出、望縣當局必須愼密致衡爲荷、

議長＝請省公署人事科長、對警察官吏待遇之件、解答之、

杉木林作（省公署）＝省方對下級警察官吏之待遇、雖力謀改善、而國家財政上極感困難、然警察增俸之事、非僅奉天省、一省之事項、全滿各地亦感同情、故增薪問題、只有本諸文官令施行、方妥善於萬一、致於日系警察官吏之增員、省方亚在考慮補充之中、以期萬全、達到盡美之點、

決議＝將此案提交第二部、分科會審議之、

第九號 議案關於土曜制度改廢之件（提出者、遼陽縣、遼陽市、鞍山市等）

長谷川九吉（遼陽市）＝當現下之非常時局、禮拜六仍繼續半休之事、對國家總力戰體制頗不適當、應行廢止、並且關於一體木息之日曜日、亦應打破、希當局採納、照舊服務、

杉木林作（省公署側）＝官廳側之職員、在工作之時間外、必要時皆應延長時間、致於日曜日休息廢止之件、實有斟酌原因困難廢止、

決議＝將本案移交第二部分科會審議之、

配給不圓滑 大体由於業者舞弊 安實業廳長答辯

第十三號 關於物資配給之件（海城、撫順、鐵嶺、本溪、瀋陽等九縣、及奉天市、鞍山市、綜合提出）

中谷保太郎（本溪市）＝現下統制經濟並思想對策上、最須注意者、莫過於與生活直接有關之物資配給、故當局宜調查國民生活之實態、明示確固之方針及其實行、使國民積極參劃時局之要請、以期萬全爲要

祁暨山政藏（瀋陽縣）＝生活必需品配給之施策、爲全國努力之事、國民亦應積極與當局協力、以圖都市與農村之配給公平、强化經濟警察、設置補助制度於民間、以期收效、

祁寶田（遼陽縣）＝自實施經濟統制以來、生活必需品大部依行政區域、而定割當、但割當率有偏重從來實績之傾向、因採取票制、縣之居民由市購買生活必需品、誠有不得購入之情、如上述配給量相差時、結局必以闇價由市至縣、殊影響政府物價政策、

春原一二（蓋平縣）＝蓋平東部爲山岳地、西爲不毛之地、中間可耕者、僅爲全縣面積之百分九十九、食糧之不足實爲當前確感之痛苦、製請當局速爲設法打破此種難關、以期民生安定、再者本年度當局對於肥料並家畜飼料絕對必要之豆粕配給、亦欠圓滑、縣民頗受打擊不安云、

安集雲（省實業廳長）＝以上數君之提案、關於物資之配給機構、刻下省方正在整備之中、關於配給不圓滑之弊、大體歸於配給業者、暗行舞弊、嗣後省當局側決制市縣之配給均等、及商工會側、愼密調查該業者、並嚴加指導、而物資之價格之規定、當局決起始實施之、致於蓋平協議員所提出之議案、決本諸回答文中所述促其實現云、

議長＝關於本節議案、已經省方詳細闡明、然內中尙有許多討論之點、交分科會審議之、

決議＝提出分科會討論之、

第十四號 關於商工對策之件、（奉天市、本溪市、鐵嶺市等三市、及海城縣綜合提出）

紀藤義也（鐵嶺市）＝鑑於現下之情勢、關於物資配給機構之整備、生產之擴充、維持中小工場之整理統合之工作、更爲積極、而轉業者及失業者之發生、實影響民心、故對此等業者之救濟、實爲當務之急、希望政府樹立對策、以謀民心安定、藉期高度國防國家建設之完遂、

加藤議長＝關於本案因頗重要、交第一分科會再檢討、

議決＝第十四號關於商工對策之件、提交分科會審議之、

傷痍軍人會

奉天省支部舉行發會式

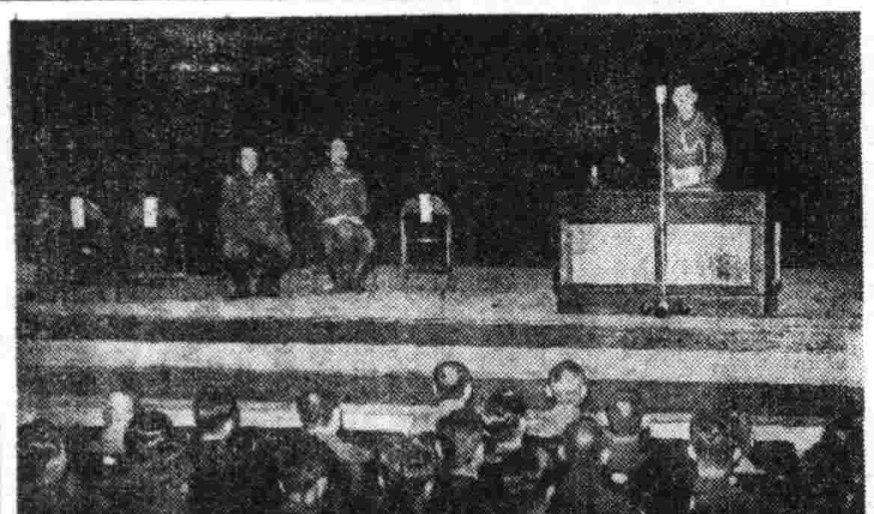

（上圖即傷痍軍會發會式）

滿洲傷痍軍人會奉天省支部發會式、於中國事變紀念日之七日午后一時、在奉天市萩町記念會館、於日滿傷痍軍人在奉軍官民多數列席下盛大舉行、首於定刻一時、對宮城帝宮遙拜、對日滿戰歿英靈默禱、合唱日滿國歌後、推金奉天省長爲支部長、松田次長爲副支部長、任命各役員、有松田副支部長報告支部創設經過、次由金支部長致式辭、南部防衛司令官致辭、會長祝辭、土屋兵事部長致辭、傷痍軍人代表致辭、來賓祝辭等、最後朗讀奉日在滿國民學校學生感謝文、全△三呼萬歲後、發會式告終、

三省警務廳長 在營口會議 取締密輸强化

【營口專電】營口海上警察隊、爲確保資源計已努力從事沿岸警備、現爲强化取締一般密輸之警戒、遂決定於七日確立取締各沿岸之海上密輸團、即招集臨海三省之各警務廳長於基地之營口、遂行緊密之協議云、

〝婦女亦當不落後！〞

奉天各女學校決定 ＝結成女子青少年團＝

自統監部成立以來、男子青少年團、早已結成多日、惟女子青少年團之結成、則音信渺然、茲者協和會市本部、爲謀其結成計、特自七月七日午后一時起、在市本部三階會議室、舉行女子青少年團結成協商會、屆時出席者、市本部方面有田村唯雄、李薛二君、學校方面有女高校長代理孫繼先等市內各女子學校人員七名、結果、決定於七月十五日午前七時起、假奉天神社祭殿舉行團旗受△式、各校接到後、則當時歸校舉行結成式云、

大連郊外 發現鐵礦

【大連】前此五月末州廳經濟警察課、舉行登山會時、曾有一課員於天山屯至老虎灘附近、發見珍奇之鑛石、細察之、中有自然之鑛石甚多、乃立即持共一兩歸、後經三浦經濟警察課長乞八丁鑛業社鑑定、係爲含鐵量六〇之近鐵類、則於大連市內此等天然鐵鑛石之產出、已以子弟之教材之興味、而爲一般所注目焉、

通化籃球大會 圓滿閉幕

【通化】本報通化支社主辦之籃球大會、第二日盛況較第一日尤甚、本日爲決賽、由第一日之優勝隊臨江國高及通化第二國高交鋒、兩隊皆係通化之勁旅、各不相讓、臨江首先破二高堅壘、即一分佔先、未幾二高後來居上又成二比一之戰局、此後臨高三號王春芳單人匹馬闖進敵營、遂殺得二分、二高雪仇心切、奮戰加油、一分鐘後、殺四二分、兩軍混戰下、前半時十四比十三、臨高以一分佔先、易地再戰、兩軍更見兇猛、各不相下、兩軍遂成平局之際、計時員之宣判時間已到、笛聲一鳴、兩隊鳴金收兵、結果三十二比三十二、遂造成平局、比賽終了、後即由山崎會長授獎畢、遂圓滿閉幕、

本年度省施政方針

在奉天省聯合會席上、金省長演說本年度施政方針如左、

（前略）我國本日滿一體之大義、與盟邦日本帝國協力、處理中國事變、以建設東亞新秩序爲目標並積極整備國內諸體制而邁進、是爲周知之事實也、試觀西歐動亂勃發展開益以擴大、演成深刻化、遂而德蘇開戰、現今實處於動亂之旋渦中、前途之混沌、難爲逆料、際此未曾有重大時局、吾等無論如何、舉國一致、以國民力、達到高度國防國家完成之目的而邁進、先爲回顧昨年度之實績、實施第一回國勢調查、與國兵法之施行、依國民各位惠援協力、兩者均收極爲良好之成績、茲表示深甚謝意、鑑於國兵法之重要性、今後尙希更加一層之協力爲盼、如欲打開現下之非常時局、結局國民各自應對時局認識徹底、並求衷心協力、實無他方、今後於各方面之統制、乃益益强化、國民在此意義之下、應以理解國策、無論如何之艱難、亦得忍耐、不惜最大努力、是爲必要者也、

完成現下最大眼目之國防國家體制、對生產力之擴充、實爲重大、（中略）既如上述國策遂行之根幹、乃爲民力、涵養民力又爲重要問題、民力之中智力乃爲教育問題、體力、乃爲保健問題、國民教育者及向上之重要、固無待論、而施設整備、在可能範圍內、加以改善、並求內容充實之方針、奉天省對此點特別留意、以期教育刷新充實之萬全、次爲國民保健、禁煙政策之徹底强化、以資國民保健向上發展也、（中略）以上所述之諸般事項、如欲達成其目的、必須徹底認識時局、以愛國奉公之精神、在國民總力之下完遂國策、否則難期其萬全、我國負國運之責者、不外吾等、吾等勿須陷於批判論難之弊、以建設之精神、克服時艱、不撓不屈、努力傾注、對協和會及會員諸位、殊有絕大之期待焉、

奉天省統監部 初開主事會議

協和會青少年團奉天省下統監部、爲謀與四平省分立計、特預定於七月十五日起、在統監部會議室舉行第一回統監部主事會議、屆時出席者有各縣市統監部主事、至其協議事項、略述如下、

一、統監部開設經過要報告、
二、本年度主要實施方針之說明、
三、本年度分配豫算之解說、
四、青訓實施並有關事項、
五、四平省新設統監部有連絡部之分立、

天氣豫報

（地方 奉天） 晴間陰 南西風

（七日） 最高 卅二度一 最低 十八度六

體內維他命B₁不足之人、作事甚易感覺疲勞、同時胃腸機能衰弱、食慾減退、營養不良、便秘腳重、甚或釀成腳氣（軟腳病）危及生命。

諸如此類症狀之時、强力米太寶靈片的內服、非常有效此因强力米太寶靈片中含有多量的維他命B₁、得由內服法以補給體內維他命B₁的不足、所以最有去疲勞、健胃腸、增營養、治腳氣的功能。

【包裝】100片 500片

各大藥房均有經售

總發行 武田長兵衛商店 日本大阪市東區道修町

滿洲總發行 滿洲武田藥品株式會社 奉天市大和區

高單位維他命B₁劑

强力米太寶靈片

41(5)98

若素教育掛圖原畫展覽会 畢幕謝辭

此次敝若素製藥株式會社、於左記各地、所主辦之若素教育掛圖原畫展覽會、得民生部、市公署以及日滿各大新聞社之後援、實所致謝、爰所展覽之原畫、悉爲古今東西兼有之名筆名畫、特邀現代畫壇名家中堅諸公所繪、藝筆之權威、品質之精巧、堪爲藝道所圭臬

更得專門家之推奬、爲滿足愛好藝術與熱心教育諸君得以歡然展覽原畫之要望、於幸得各界好評之下畢幕矣

場所	期日	
新京・寶山	自五月三十日 至六月五日	民生部 市公署 滿洲新聞 大同報 後援
哈爾濱・登喜和	自六月十一日 至六月十五日	民生部 市公署 哈爾濱日日新聞 大北新報 後援
奉天・滿毛	自六月二十四日 至六月二十九日	民生部 市公署 滿洲日日新聞 盛京時報 後援
大連・三越	自七月九日 至七月十三日	關東州廳學務課 市役所 大連日日新聞 泰東日報 後援

今後爲紀念此項展覽起見、必迅速將所有之原畫、完全印成實用之美麗若素教育掛圖、以備全滿國民※學校之使用懇祈各界預以厚意協力是幸。

各界贊揚之所覽原畫由第一輯起至第三輯、已印刷數十萬張、其餘者現亦就序進行、使若素教育掛圖能早日普及全滿國民學校爲要、故祈望服用若素諸君、因服若素所得來之掛圖「兌換券」請贈給附近之國民學校、學校收集兌換券之後、寄至敝社、即可兌換美麗之若素教育掛圖

若素教育掛圖目錄

第一號 撫順煤礦露天掘
第二號 果實種子之散布
第三號 蚊
第四號 體操大會
第五號 「サクラ」ト「フジ」
第六號 自動車
第七號 風的强弱和天氣預報信號
第八號 大豆
第九號 軍用鴿
第十號 蒸氣機關車
第十一號 あじあ
第十二號 樹芽的種種
第十三號 我們的軍隊
第十四號 滿洲淡水魚
第十五號 太陽系
第十六號 高粱
第十七號 牧羊
第十八號 機械農業
第十九號 蜩蟲
第二十號 野口英世
第二十一號 岩石的節理
第二十二號 滿洲產重要毛皮獸
第二十三號 熱河地方的沙漠
尙有多種現正陸續編纂印製中

奉天信濃町十七號
若素製藥株式會社

通化省垣制定 改區要領

【通化】縣當局基於稅收、經濟、工務、立地交通諸點上、並謀寬貸、配給一元化計、遂制定行政區劃改正要領、並以此爲通化市制實行上之參考、同要領如次、

第一案、

甲、同前之通化街全域並加長流、金廠兩村各一部而定爲通化市域、

乙、劃太平、鼎新、東來、保賢、公益各村及臨江縣嶺西地域等新設置一縣、

丙、新安村、德盛村、之柵句子村及長流村一部分編入柳河縣、

丁、三棵榆樹村編入興京縣、

戊、快大茂、英額布、大泉源、東江、江口、安耕村、編入桓仁縣、同桓仁縣新編入通化省、

己、金廠村一部劃入輯安縣、

第二案、

甲、通化街、快大茂、英額布、鼎新、東來、太平各村及長流、金廠兩村之一部劃八市制、

乙、新安、德盛、三棚句子村及長流村一部編入柳河縣、

丙、三棵榆樹村編入興京縣、

戊大泉源、東江、江口、安耕各村編入桓仁縣、或輯安縣、

己、保賢、公益兩村及金廠村一部編入輯安縣、

通化省聯合協議會 東邊各縣提案

分四部綜計議案廿九件

【通化】通化聯合協議會、各縣提出議案綜計四件、業誌本報、經協和會議案整理委員會、愼重考慮各縣議案、義意相等者、分四部綜計議案二九件、決定議案部門次序列左、

第一部建國精神顯揚（思想、文化、教育、保健、原案一二件、整理綜計七件、1、關於建國精神顯揚之件（輯安）2、强化教育制度之件（撫松）、3、徹底廢止虛禮之件（柳河）4、聯合分會之結成與强化其運營之件（柳河）5、設置長白山國立公園之件（長白）6、國民高等學校新設或增設職業補導訓練之件（輯安臨江）7、改善鮮系教育之件（通化柳河輝南長白）

第二部民族協和實現（民族、組織、制度、法規、原案六件、整理綜計四件 1、修正民籍法百一三條就籍許可申請手續之件、2、輯安地區法院常川駐在審判官之件（輯安）3、通化街昇格之件、4、改善下級官吏待遇之件（通化臨江輯安）

第三部國民動員完成（治安、訓練、通信、交通、）原案九件、整理綜計九件、1、鐵路驛員及車內從業員日滿語併用之件、（輯安、）2、改善自動車從業員態度之件（輯安）3、敷設朝撫綿鐵道之件（輝南）、4、促進江沿屯築堤之件（濛江）5、確立國民總服役制度之件（撫松）6、擴張五道溝車站之件（柳河）7、改善鐵道貨物辦理與防止丟失之件（柳河）、8、設置義勇奉公隊之件（長白）9、開催全國敎職大會之件（長白）

第四部國民生活向上（農村、水畜、拓殖、鑛工、金融、商事、公課、勞働、）原案一七件、整理綜計九件、1、改善勞工待遇之件（輝南）2、設置鮮系國民衣料輸入配給機關之件（通化）3、特種農産物增産之件（柳河）4、改善合作社貸款之件（通化）5、救濟商工業與設置貸款機關之件（撫松臨江長白）6、復興貸款延期償還之件（濛江）7、設置興農合作社本社之件（濛江）8、生活必需品配給量之增加與圓滑之件（通化臨江撫松濛江）9、改善糧穀統制之件（通化撫松輯安臨江）、

奇病 調查結果係榮養不足

【通化】曩於四月下旬於鮮農開拓地三棚句子村發生奇病以來、中央當局即招請全國內之醫學權威者赴現地進行調查、並由省、縣側與以側面之援助、積極商討防止之對策、其發生之原因、據調查結果係由於一部分營養之不良所致、一方勸農模範所遂決運送五百株藥樹苗至現在防止該病蔓延云、

通化省署相撲大會 （上）大會場全景（中）童子角力（下）優勝者開發隊會社隊

上海發生虎疫 連港着手預防

船客檢疫禁用海水

【大連】關東海務局檢疫確、頃接上海方面電報、現在該地、已見虎疫流行、患者已有三名、等情、海務局檢疫課、以爲大連上海間海路交通頻繁、今後如猖行不熄時、則大連港亦難免被侵入、爲防大陸咽喉惡疫於未然、將對同方面航路中各船舶開始檢疫、而流行狀況再惡化時、則早期禁止海水使用云、

錦市食糧不足

領者多小賣商乏對策

【錦州】向稱平穩、而無缺之食糧、（即文化米）不悉何種原因、自本月初迄今、竟告食糧之不足、一般市民、每日爭赴糧穀小賣商購領、詎因僧粥多少關係、雖於均沾致各小賣商、門前如市、望關係當局、對於食糧之不足、須再樹立圓滑對策、以謀食糧之充足云、

青少年團壯行會

赴現地訓練所途中、小留新京之滿洲開拓青年義勇隊靜岡、福井兩部隊、五日午後四時、與協和會青少年團、合同參拜新京神社、忠靈塔、繼在市內遊行、出席市公署協和會在大同公園所辦壯行會、又福井部隊午後十一時三十分出發赴小東訓練所、靜岡部隊十時四十分、及十一時五十分、分兩次赴一面坡訓練所、寫眞爲大同公園之壯行會會場

錦省防衛訓練

於四日起亘一週間實施

【錦州】錦州省防衛訓練統監部、頃以戰時之下、爲促進省民、於誠後空陸防衛萬全認識、而增强防衛國家之体制、因是逐年擧行防衛訓練、及燈火管制、並其他防衛訓練之實施、惟本年度之、第一回防衛訓練、經於錦省統監部、計劃之下、乃於本月上旬、亘全省內、展開嚴格之、防衛訓練、及燈火管制之訓練等、茲將省下各市縣旗、訓練實施日程、探錄於左、七月四、五兩日、阜新市及、吐默特左旗境內、七月六日、綏中、錦西、義縣、黑山、北鎮、吐默特中旗之境內、七月八日、興城、吐默特右旗、彰武、台安、盤山縣等境內、七月九、十兩日間、錦州市、錦縣之境內、當右各地、訓練之實施時、所担當訓練關係之官民、必能協力果成此地方一年一度防衛訓練重任云、

溪城沿線木材如山

商工膺集日漸發展

【本溪】本市爲山僻之邑、四面環繞皆山也、縣境高山峻嶺道路崎嶇行車不便、東山一帶木材出産多由太子河流水力運輸、自溪城鐵道築成通車以來交通成稱便利、由明山驛至田師付驛、沿線九站、各地劃成街道、商工膺集積極建築房屋、偏嶺牛心台、小市各站附近、均有新開之煤礦、田師付站內即滿炭、煤鐵採掘之新礦地域、爲謀增產煤鐵計劃之完遂、現正努力掘採山中林木出產、鈎運到各站、木材堆積如山、以待溪城列車之輸送、工商咸集、人口日繁、將來之發展定能向上云、

昂揚市政伸展國力

太康全區隣組結成

二十九班計四百四十組

【營口】當此重大時局下滿洲於東亞之地位愈增重要性、爲打開此非常難局達成建國理想、必須官民一致協力集結國家總力而確立發揚之態勢、相信即爲國民隣保組織是也、我營口市方面此次基於市協二位一體之精神、實現地方自治團體之確立、以朗國民生活之向上、達成國民組織之親相睦互相扶助共存共榮之美德、而發揮國民組織自治自成之眞髓、故各區之相繼結成鄰保組織、大和區於日前結成完了已誌本報、茲者太康區亦於昨五日午前十時在協和舞台正式舉行、當時參加者官廳側計有張市長、內田副市長、陳警務處長、謝稅捐局長、白監獄長、尹市行政科長、安村市事務官、徐協和會市本部囑託等氏出席、來賓側則有宋綏定區長、孫通惠區長、張河北區長、達見大和區主任外各區主任及本社記者韓俊劍等氏、查該區爲本市最大之地域擁有七分區二十九班四百四十組之多、大體勢、故其式典狀況極爲隆重、準時開式後首由同區許主任致開會之辭、向日滿國旗行最敬禮、合唱國歌、默禱、高區會長致辭、張市長兼本部長致訓辭、高區會長報告經過、徐囑託代理事務長說明隣組實踐要綱、高區會長委託組長、組長代表答詞、陳警務處長、宋綏定區長致祝詞、再向國旗敬禮、由張市長發聲大滿洲帝國萬歲、陳警務處長發聲大日本帝國萬歲、孫通惠區長發聲太康區隣組萬歲、許主任最終致閉式之詞、於是此有意義之隣組總合結成式於午前十一時二十分頃遂告事完成矣云、

姜省長巡視 管下五縣

【通化】姜省長已定於七日由通化出發偕隨員井上人事科長、呂事務官、于秘書官、山崎屬官配川撮影師等赴省下各縣巡視、同巡視日程如次、

七日通化九日輝南十一日濛江十三日撫松十五日臨江

巨欵被竊・學童被殺

兩奇案皆被獲

【牛莊】海城邑西牛莊城（現爲街）、市面繁榮、人煙輻輳、扼遼海之咽喉爲奉南之重鎭、最近鑒該警署連破兩案、茲誌其事實於左、一、關於竊盜案該街雜貨商慶豐源於本年二月二十五日晚十時、被竊國幣七千七百元、經該管警署司法主任張德潤、刑事王宗才、於沉着秘密之偵查下卒於最近將該竊賊侯忠榮（當二十五歲住牛莊城後街）、幷贓餘贓款五千四百元一併拿獲、據云侯忠榮案密爲被竊商號宅後一者、幷與該商號有戚誼關係、伺該號之不防、遂以極巧妙靈敏之手腕竊取如許鉅款、自謂鬼神無知、黃金天賜、藏多日、方欲有所施爲、已大露馬脚、遂爲警弋獲云、

二、關於殺人案 牛莊北望台村下涌子屯學生李富春、現年十一歲、於上星期（六月二十九）日與其家傭人李德餘（十九歲）同赴屯東田間工作至晚未歸、經其家人赴田間查找、隱蔽亂草掩埋間、將其屍體尋獲、已被鐮刀傷六七處、並將其玉璽割去、兇犯在逃、一時認爲奇案、詎事隔一日、即爲牛莊警署司法主任張德潤刑事王宗才齊尉補張子恒警長張文周、將該兇犯拿獲、難爲天網恢恢、亦係該警官等幹練精明破案神速云、

山洪巨雹 爲災甚重

【臨江】六月二十三日夜及七月二日夜兩次暴雨劇風兼降雹直至翌晨四時絕止、以致臨江街近山地帶、山洪沖下、壓倒家屋數十棟、浸水者百餘戶田園穀業被雹傷者甚衆、詳數尚未判明、縣長、街長對縣民急施救濟、並由紅卍會每口施捨包米面子三十斤、略資補救云、

到勞協聲稱要作工

行爲詭密被捕究辦

【四平市】道外南二緯路勞工協會募集工人辦事處、於四日午后一時許、突來一人、手提白布小包一個、自報名程玉林年廿二歲、珠河縣人來外作工、請求該處舉薦、願隨工人赴他處作活、當由募集員牛贊臣報告、主任王雲棠允許送往勞工宿舍、不料該人、在宿舍未坐幾時、即行私自走出、當被募集員牛贊臣看見、報告王主任、以該人來而復走、形色可異、當即以電話報告、本管警所、經警長萬成億氏、派赴該處、盤查詳問、檢看所拿之白包、見內有通遼縣、國民優級學校卒業証書通知書各一紙、姓名、趙文吉、並有國防色綿布十餘尺、破表一塊、麻袋一條、問其由何而得、該人言語支離、先云花七元伍角錢買的、後又言在市內昭平橋下拾來的、並且腰內帶有國幣百二拾六元八毛二分、詢其源、一概支吾、又言自已姓林、名金山、在勞工會所報假名、希圖使錢後、逃跑等語、萬警長、以該人所言一切、均有可疑之處、當即備文送警、

鄭厨役戀姦楊姓婦

偷香不密被警捉獲

【鐵嶺】市北大街派出所管內、鍾應胡同住戶、楊寶玉之妻刁氏、生性淫蕩、浮浪過人、楊寶玉感於痲威、乃默默允許、今其所以、刁氏每日濃抹任粧獨立門前、招引狂蜂浪蝶、絡繹不絕、有鴻泰盛厨役鄭守春者、好漁色喜嬲、與刁氏結不解之緣、晝則首聚、夜則同眠、明目張胆、不顧一切、昨日正卿卿我我、難解難分之際、被查戶口警士高興久遇見、立即帶所嚴加申斥姦夫淫婦、百般求饒、高警士以其初犯、寬以夏楚乃釋之而去云、

商業登記

○株式會社公順銀行變更（支店）一、康德六年三月二十五日各新株繳納之株金額變更如左各新株繳納之株金額國幣三十七圓五角康德六年四月十日登記

○滿洲中央銀行支行廢止（支店）康德六年四月參拾日將開原城街東大街路北貳四號之支行廢止康德六年五月拾五日登記

興城區法院錦西分所

○益宏聲合名會社支店設立一、康德六年六月一日於左地設立支店支店義縣項家台村桃園屯第二五牌第五戶康德六年六月六日登記

義州區法院

○滿洲中央銀行支行廢止（支店）一、康德六年四月三十日開原城內東大街路北二四號之支行廢止康德六年五月十七日登記

義州區法院

○株式會社安東興茂銀行變更（支店）一、康德五年四月十日商號變更如左株式會社興茂銀行康德五年四月十日登記

○株式會社安東興茂銀行變更（支店）一、康德五年四月五日左記者就任董事張子業長白縣中亭街八五號康德五年四月五日登記

○株式會社安東興茂銀行支店設立（支店）一、康德五年一月二十一日設立支店於左地支店撫松縣北門裡門牌十二號康德五年一月二十一日登記

○株式會社興茂銀行追加（支店）一、康德五年八月一日追加左記事項代表會社之董事馬次濤康德五年十月十五日登記

○金融合作社登記

○復縣金融合作社變更一至康德五年十二月三十一日已經繳納之總股數及總金額變更如左已經繳納之總股數及總金額三千二百四十一股國幣一萬一千七百五十六圓一、康德六年一月二十三日左記者重任監事齊金聲復縣第六區得利寺村中央街五番地孫履廷復縣瓦房店街滌滄巷二號孫德幸復縣瓦房店街日光街十二號康德六年一月二十八日登記

○瓦房店金融組合變更一、至康德五年十二月三十一日已經繳納之總股數及總金額變更如左已經繳納之總股數及總金額三百十四股國幣一萬四千一百八十七圓一、康德六年一月二十六日左記者就任監事監事前田二夫復縣瓦房店街大和街十一番地康德六年一月三十一日登記

瓦房店區法院

○金融合作社設立一、目的本合作社爲謀發達社員之經濟以行左開事務爲目的一、對於社員貸與其經濟發達上必要之資金二、收受社員之存款或零存整付存款三、爲非社員者收受存款或零存整付存款四、得經濟部大臣之認可代理其他金融合作社銀行或金融業者之業務或幹旋銀行或金融業者之業務一、名稱興京金融合作社一、區域奉天省興京縣一、事務所奉天省興京縣第一區興京街一、設立年月日康德五年拾貳月貳拾陸日一、出資一般之金額及其繳納方法出資一般之金額爲國幣伍圓第一次繳納金額每一股爲一圓第二次以後之繳納金額期間及方法除以應分配之盈餘者抵作繳納外依評議員會之決議定之一、設立許可年月日康德五年十二月二十三日一、已經繳納之總股數及總金額二十七股二十七圓一、解散事由一、章程所定解散事由之發生二、社員總會之決議三、合併四、社員之缺乏五、依金融合作社法第七十四條第二項規定之命令一、社長理事副理事及監事之住所氏名理事宮谷勳奉天省興京縣第一區興京街康德五年十二月二十六日登記

興京縣司法公署

○通遼金融合作社變更一、康德六年三月十八日區域變更如左區域興安南省通遼、蒙及東科中旗第五、第六、第七、第八、第九區及第十一區康德六年四月十四日登記

通遼區法院

○遼陽縣金融組合變更至康德五年十二月三十一日已經繳納之總股數及總金額變更如左已經繳納之總股數及總金額三百二十六股國幣一萬四千六百三十五圓九角壹分康德六年一月二十四日登記

○遼陽金融合作社變更一、至康德五年十二月三十一日出資已經繳納之股數及已繳總金額變更如左出資已經繳納之總股數及已繳納總金額一萬一參千五十九股國幣二萬三千五十七圓康德六年一月二十八日登記

○遼陽金融合作社變更一、康德五年十二月一日左記者就任副理事副理事岡本圭一遼陽市本町六五番地康德六年一月五日登記

遼陽區法院

○通化金融會變更一、監事李東成、金亨三洪益善、康德六年四月拾八日退任同日左記者就任監事監事李澤龍通化省通化縣一區本城西南關九六〇號監事李東成通化省通化縣一區本城西南關樓南九七五號監事朴道學安東省桓仁縣一區本城東關康德六年四月拾七日登記

通化區法院

○金融合作社登記

○鐵嶺金融組合變更一至康德五年十二月三十一日已經繳納之總股數及總金額變更如左已經繳納之總股數及總金額四百二十四股國幣一萬八千八百三十三圓五角二分康德六年二月三日登記

○滿洲中央銀行支行移轉（支店）一康德六年二月六日延吉縣延吉街興隆西大灣路北七九號之支行移轉於如左支行延吉延吉街大和區延字路康德六年二月十三日登記

鐵嶺區法院

○滿洲中央銀行支行移轉（支店）一康德五年拾貳月拾壹日佳木斯市東門外中央大街路北貳七號之支行移轉於左地支行佳木斯市區陽大街貳段地四號一康德五年拾貳月拾八日慶城縣城內正大街路北參號之支行移轉於左地支行慶城縣城內新城大街拾七之壹號一康德五年拾貳月拾八日敎化縣街南大街路東之支行移轉於左地支行敎化縣敎化街凱旋通街路東康德五年拾貳月拾八日登記

○滿洲中央銀行支行廢止（支店）一康德五年拾貳月參拾壹日廢止奉天市小西關大街上頭路北壹九號之支行康德六年壹月拾六日登記

西安區法院

雲閣電影院

票價六角

五日六日七日八日 演

新片 玉連環

華新公司出品 古裝哀艷巨片

導演 岳楓

談瑛 顧蘭君 徐莘園 王獻齋 姜明 韓蘭根 張婉 主演

加演滿映129報新聞

十二日演 天涯歌女

天光電影院

五日六日七日八日

滿映時報129

華新公司出品 春風回夢記

李紅 顧也魯 主演

下期 現代男兒

光明電影院

影城記

明路 王乃東 主演

加演石氏歌舞魔術團

七月七八九日 三天連映

下期 双珠鳳

預告 共益舞台

華北演藝協會主催 滿洲演藝協會後援

北京名劇團又到

趙嘯瀾

管紹華

第一日 玉堂春（起解 三堂會審 監會 雪艷 洞房） 擊鼓罵曹 鴻鸞禧

第二日 全部漢明妃 慶頂珠（打漁殺家）

第三日 王寶釧 取洛陽

打砲先聲 注意演期

招募分社啓事

啓者茲爲新聞擴大計爰於下例地址各設分社一處以便就地聯絡特此謹告有欲承辦者請至本報接洽可也 計東安省城、安達、海倫、東寧、共七處

奉天市隅田町九 盛京時報社業務局啓

本社廣告事務請通電話二一一八九七

齋惠內科

醫學博士項乃義

愛思光線照像透視

超短波紫外線電療

化驗充实病室完善

奉天大西關成平里電話 26353

瀋陽中國銀行

對外電話號碼如左

一、通綫 [illegible]

一、營業專線（四）三二五三

存欵	放欵	匯欵	其他業務
定期、活期存欵利息優厚 手續便捷	定期活期抵押放欵貼現放欵	電匯欵、信匯欵國內外各埠均可通匯	進出口押匯代理收付事項

新高香蕉糖

少爺、小姐們的伴侶 新高香蕉糖

新高駱駝

讀書、運動、散步等莫忘携帶與愛用

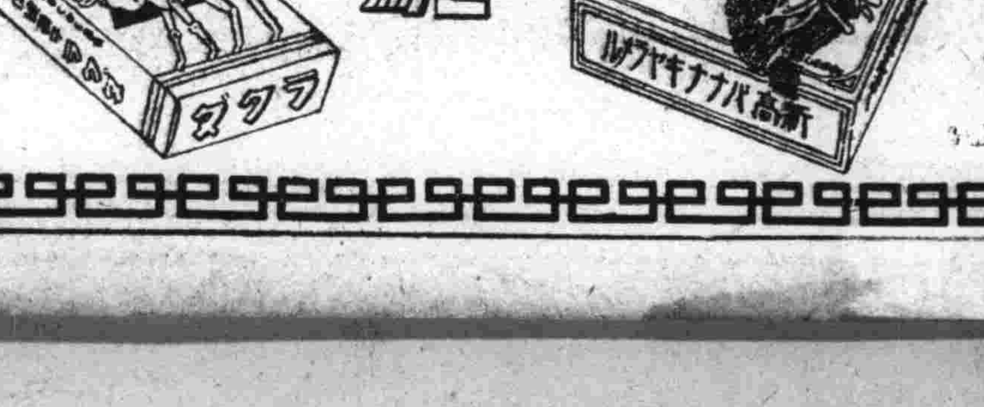

經濟與產業

企圖業務圓滑運營 生必會社整備機構

生活必需品會社、為即應內外之情勢、圖能率之增進與業務之改善、五日斷行該社機構之整備、期業務之圓滑運營、改革要領如左、

將會社經營中心之營業部擴充強化、圖商品別之購入與配給之一元化徹底以明責任之所在、

甲、營業第一部加食料第一課及食料第二課、管理課、

乙、營業第二部、將從前之衣料課及雜貨課二課分為衣料第一課、衣料第二課、雜貨第一課、雜貨第二課二部、

丙、商品調整課及特配課廢止、

丁、商品調整課及特配課之業務、各各分屬於商品課、負一貫之責任、各課共同之事務、由管理課分掌、

二、市場部改稱營業第三部、

三、因經理事務之增量及復雜化、圖經理部之擴充強化、

四、行理事長室及各課之廢合、並新設監察課、期自體監察之徹底、

五、圖地方機關之強化擴充、地方處所長、徹底第一線主義、圖積極的活動、

甲、同一地市店與中央市場支店(包括地方市場)之場合、前者為第一支店、後者為第二支店而改稱、

乙、支店中、大支店實施課制、其他支店不採用課制、

丙、不施行課制之支店及支店長兼務支店、得置支店長代理、

丁、東京支社為日本內地統轄店、

華北開發會社 業務順利進展

【北京五日電】華北開發會社於昭和十三年秋設立以來、迄今年五月、於華北蒙疆、亘交通、通信地下資源、電氣、綿花等各重要產業部門、所創立之同資子會社數凡二十七社(內石炭、鐵之組合)、所謂昭和十五年度決算利益金分配之會社十一社、較十五年度之十社、增華北石炭販賣會社之昨年十月創立一社、確證其華北經濟建設情形矣、此等會社之營業成績、亦遂次向上、十五年度十社之分配平均率、為五分六厘、當期之十一社平均率為五分七厘強、各子會社之投機及五年度之配利如左、

(社名、今期、十五年度)

(太沽運輸)六分、六分

(華北電電)五分、五分

(濟南電力)一成、八分

(芝罘電業)六分、六分

(蒙疆電業)六分、四分

(華北礬土)五分、五分

(華北鹽業)五分、五分

(華北棉花)五分、五分

(興中公司)五分、六分

(華北石炭販賣)六分、

五月末當時對華北開發子會社之投資總額、為二億六千百萬圓餘、其中有最多額之投資的子會社、為華北交通會社(一億五千萬圓)、該社現在營業部門雖示黑字、仍繼續未配利、又開發會社最注力之石炭部門之子會社、及組合、亦未配利、蓋為備日滿華經濟建設及國際情勢之轉變也、對華北開發會社、各子會社之經營狀態、一括觀之於資金資材經濟外敵事情大加制數中着着向上、今迎事變勃發以來滿四年、漸見企業的價值、殊堪注目、

順應增產政策 制定防除虫害週間

農產物之蟲災、對增產政策上、為害實大、政府與農當局、有鑑及此、將以七月上旬至八月下旬蟲災之最盛期、為期舉行農產物蟲災防除週間、向農民宣傳病害蟲之豫防智識、並喚協同防除精神之宣揚、至奉天省之防除週間、則已決定廿日至廿六日之間實施、茲將各項略述如下、

一、對高粱之黑穗病及白髮病與小麥之黑穗病、均取折去病處或燒却與清掃耕地之法、

二、徹底實施預防或防除各種農產物之病蟲、

三、棉花、洋麻、亞麻、蓖麻、芝麻等之各種蟲災、須驅除與清掃、

四、對甜菜實行藥劑撒佈、與折去害處、並清掃栽培地、

五、修理義倉之破損地方、除去穀物之腐敗與被蟲害之部分、並義倉全部清掃、

六、各現地之督勵機關、務須謀適當之辦法、以指導農民、且希農民具有自動及協和實踐之精神、

七、各種團體基於共同防除之訓練、以努力發揚病蟲害之防除精神、

政府方面對防除成績優秀者之團体或個人、決由省長推薦、而由興農部大臣對之加以表彰云、

毛皮業組合 創立總會

【通化】縣當局基於時局下物資統制情形之必要、毛皮尤係當前所應統制之急務、本此遂於七月三日午前九時於縣會議室、由平山縣實業科技士等關係官及各營業者參加下、舉開通化縣毛皮工業組合創立總會、席上所協議之定規等、

蒙疆金融 愈趨堅實

【張家口電】最近蒙疆金融界、極為健實、自上期末以來、如通貨之收縮、預金之增加、貸出之減少等、均大有進展、更以稅收之增加及輸出之增進等言之、則愈見改善矣、蒙銀關于上半期末主要勘定之動向、已發表如左、觀光六月末蒙疆銀行之全要勘定、蒙銀券之發行、高為六千六百四十三萬五千圓、較前期末約減少二千六百五十八萬圓、即八、五%、預金為九千八百七十二萬九千圓、增加二千百九十七萬四千圓、約為八、八%、出為一億五千六百八十四萬圓、已有約六、五%之減少、如是觀之、則上半期金融界之特長、不外為通貨之收縮、預金之增加、及貸出之減少等、金融市場、向堅實之推移、而匯兌資金之許可、亦為之緩和、一掃向來之不安、又如關稅收入之增加、輸出之增進、物價之安定等現象、實較前顯著、貿易四月已超過一千數百萬圓之輸出、因蒙疆金融界與下半期之農產物之出貨同時、為一般所期待焉、

政府招集各業者 說明纖維統制法

政府當局為謀國內纖維及纖維製品之配給圓滑、與需給之調整、並價格之適正起見、乃於本年六月二十三日、以勅令第一百九十七條公佈、纖維製品統制法、即日施行、但經濟部當局、恐一般業者、有不充分徹底、及難期遂行圓滑情事、乃於五日下午一時、假吉野町紀念公會堂、招集全滿纖維製造業者及纖維製品加工業者四十餘名出席下、舉開纖維品統制法說明會、由經濟部工業司柳工業科長及中原事務官、關於本統制法行以詳細之說明、至午後五時許、始行散會云、

商工合作社理事會議 將在奉哈舉開

商工金融合作社中央會當為將董由高木新理事闡明中央會並管下合作社之業務方針、加以具體的說明、而聽取地方側之意見實行懇談起見、茲將南滿分為南北、於高木理事長為中央會理事出席之下、依左記日程、舉開商工合作社理事會議、政府預定由橫山金融司長、姜銀行科長等出席、

△北滿理事部分會議＝於七月十一、十二兩日、午前九時開始於哈爾濱市假哈爾濱會議室舉開、

△南滿理事部分會議＝於七月十七、十八兩日、由午前九時開始於奉天市假奉天第一商工合作社會議室舉行、

世界經濟戰之現階段(下)

(丁)西門子赫爾斯開股份有限公司

(戊)宣開爾特工廠等、此外尚包含運輸及商業等全領域多數私康採爾、其規模之宏大、組織之複雜、勢力之雄厚、概可想見、

(四)強制的生產、分配、及節儲、所謂強制生產者、例如造林一事、收效頗遲、然人民戰於近利、不肯踴躍從事、若以政府之力、強制執行、則集合無數小生產單位、而成一國之偉大資源、所謂強制分配者、例如其國人樂用某種之輸入品、同時其國內亦有同類貨品、但因品質略遜、不為國人所樂用、於是設法限制該項貨品之輸入使其國人不得已而用其同樣之國貨、所謂節儲者、本係兩事、節者、節省消費、儲者、留備後需、前者例如德國所產乳酪不敷內銷甚鉅、若由國外輸入、自需相當外滙、或相當之物資、以為交換、然乳酪既非生活必需之物、於是一方面限制輸入、一方面用計口分配制消極的減少消費、後者如強迫儲金是、然儲蓄初不必限於資金、凡一切重要實物、未嘗不可強迫儲著、德國於此次大戰前、對於主要物品一方面大量生產、一方面大量儲蓄、結果既無生產過剩之弊害、而所儲之物、有許多項目、係適於軍民兩用者、於後來之戰事上頗為得用、此項辦法我國古已行之、如積穀防饑之類、以上數端、德國行之甚著成效、因擴大生產而失業逆迹、因強制生產、而罷工絕迹、因強制分配、而生產過剩之弊袪除、自產自銷、不受外國種種經濟障碍如關稅壁壘、進口定額禁運、津貼等之限制、總之、上項強制辦法、對於私人或有不利、或不自由、但對於整個國家社會為集體之大利、或大自由、而此項大利或大自由、歸根結底、直接的或間接的仍復還之各私人矣、

(五)代用品之勵行生產及採用、關於此點、在資源豐富之國家、如英如美、如俄、並不發生若何之問題、然在德國、乃最關重要之一端、蓋在種類上及數量上、德國缺乏之資源甚多、而近代科學進步、即努力利用學理、以人工製造天然物品、藉補其缺欠、而德人對於此道之供獻特多、其尤著者、要推染料中之藍靛子、香料中之麝香、樟腦、纖維中之絲、棉、毛、食料中之糖、燃料中之汽油、膠類中之橡皮、他如人造金、人造鑽石等、不能一一悉數、此不持有補於德國之缺欠、而有種種人造品、如人造靛之類、年有過剩、推銷國外、

(六)物物交易、考物物交易起源甚古、並非德國之首先發明、而且此種辦法、亦有種種不便、不過針對資金集中之國家、不失為一種有效之策略、且就德國之經濟立場而言、物物交易、可以除去金融上種種費用、不無相當利益、以後世界貿易、頗有擴大採用之趨向、且此種辦法漸有成為一種雖複雜然有系統之組織、則應用更當靈活而利便、將來如果世界擴大採用此種辦法、則黃金之在金融上是否仍能維持其原有之特殊効能及地位、已經成為問題、無怪資金集中之美國、對於此種經濟戰之策略、初則嘲笑之、以為案插迂腐、繼則懼之、恨之、以為一種災禍或威脅也、

★操勞過度時之 眩暈・偏頭痛

★睡眠不足者之 頭痛・頭重

★旅行及其他熱鬧場中之眩暈等

如此頭痛眩暈之時、請服奏効迅速而作用持久之最新頭痛藥片舒服靈。

作用強大

舒服靈乃利用藥物相乘作用之最新藥理、由數種貴重成分而製成之藥劑、共鎮痛鎮靜作用強大而又迅速、並有解熱作用、洵家庭常備藥中之至寶也。

無碍胃腸

一般頭痛藥大都有碍胃腸、而舒服靈並無此弊、故蒙各界賞用。

主治

頭痛　頭重
眩暈　感冒
齒痛　神經痛
月經痛　腰痛
船車暈等

包裝

四片　八片　二〇片　五〇片　一〇〇片

總發行　株式會社 武田長兵衛商店 日本大阪市東區道修町

滿洲總發行　滿洲武田藥品株式會社 奉天市大和區春日町

舒服靈(ツボリン)

41(5)111

宣已姍來上新
傳久姍運海片

電話二四一二八一　城內灰市

公演日期 "七月" 八日 九日 十日 十一日 十二日 十三日 十四日

蝶宮花

光華影業公司有聲對白大悲劇！

是一部舞女的羅曼斯！
是一部舞場的現形錄！
有血有淚！緊張刺激！
熱烈浪漫！情節深奧！

滿映時報一三〇報

顧蘭君主演

下期預告 海棠紅

宣已姍來上新
傳久姍運海片

GEKITO 國際

電話二一六一二一　南市場

公演日期 "七月" 八日 九日 十日 十一日 十二日 十三日 十四日

蝶宮花

光華影業公司有聲對白大悲劇！

是一部舞女的羅曼斯！
是一部舞場的現形錄！
有血有淚！緊映刺激！
熱烈浪漫！情節深奧！

滿映時報一三〇報

顧蘭君主演

下期預告 美國有聲科學影片權威作品 大洋的秘密 又名：地球下的怪國

官許滿人唯一特等旅館

東亞大旅社

地址 大連市敦島町七七(大廣場)
設備 洋式軟床、日式疊席、暖氣、浴室、食堂、衛生、庭園、
室價 二、三、四、五【官許】
電話代表二・五六八四番
電報掛號 トウアホテル

亞洲電影院

演期 四月五日 六日 七日 八日 九日 十日

明星公司轟動世界巨片

天涯歌女

周璇 白雲 尤光照 主演

(片內有名歌曲十一支)

加演滿映・報一三〇報 臨時優待券末日有效

下期換 黃天霸

光陸 CAPITOL THEATRE

演期：由四日起至十日止共七日間

加演滿映新聞一三〇報
臨時優待券末日有效

明星公司轟動全世獲選金獎的巨片！

較西施・與漁光曲・十字街頭・寫出十倍的偉大千片可以錯過・本片那可不看

天涯歌女

(內有十支名歌曲)

一宵狂歡造成終身恨・
兩個多情空憶露水緣

△是沒經世路的青年男女龜鑑▽
△是流浪生活的青年男女下場▽

本片描寫有深刻的警世風味

周璇　白雲　尤光照　龔稼農　慕容婉兒　◁群星共演▷

下期 (蘇艷)(三史)

3002

盛京時報
綜合版

時論

日本決定重要國策

（李雅森譯）

德蘇交綏。舉世大譁。波動所至。影響實大。使日本亦目灼灼然。不能獨安於壁上觀也。以故政府日夜連開最高會議。斟酌內外。研討對策。迨二日御前會議。重大國策。終見確定。惟政府發表者。僅以一言了之。曰。『本日御前會議。已決定應付目前情勢之重要國策。』輕描淡寫。極其簡略。究所決定者爲如何國策。固咸欲康得其實。然今日國際關係。微妙盡緻。處此局勢。一言九鼎。廬山面目不肯輕以示人者。良非得已。吾人不能無以諒也。夫一語雖少。而重大意義。實孕乎字裏行間。咀嚼及之。信任何人皆當肅然。不禁作慷慨之歌焉。

松岡外相。前乎政府之言。聊陳所見。謂德蘇之戰。非祇是與蘇間一小動亂。等閒視之。殊不足以毅應付。欲善處之。當向現場門外。擴大視野。推而至於全世。凡列强之一一動態。彼此之據奪去就。胥明眼觀察。細心照顧。執所特準備與堅强決心。嚴重觀此演變。嗣又曰。『以論世界與吾國直接關係。則余淘是東亞有重大之超非常時局。展現於目前。』吾人試一玩味。則御前會議所定重要國策。犖犖大者。是見盡在此數語中。於是大亂狂濤。頓覺捲地而來。吾輩身畔。漸有洪流滾滾。捨冷靜處事。沉機觀變之外。尤須有新覺悟也。

德蘇開釁。列强益見緊張。展視動態。則大爲應上。英國視此劇變。爲天賜良機。乃不暇思索。急決定援助蘇聯。竟者單獨締和協定。猶遲疑不諸。今則搖身一變。雖英蘇軍事同盟。亦不辭與訂。至於美國政府。擂鼓吶喊。更言。弗計其主義相背。利害殊途。祇欲一時圖逞。立取援蘇政策。且叫蘇聯駐美大使麥斯基。已向國務省提議。訂盜武器。顧英美喊則喊矣。究與蘇聯。幾山修阻。能協助於若何程度。疑問正多。然在英美之意。貫貫然者。非所以對蘇同情與援助。即其眞心。蓄見德蘇兩虎。將以死拚。漁人之利。垂手可得。値赤境我馬德倥之際。念念不忘者。要在乘隙充實自身國防。用阻德軍之登陸英戰耳。尤以美國。見英重圍稍解。得暇喘息。乃目爲絕好時機。遂思東亞佈防。對日封鎖。節節逼來。完成一片鐵網。若大派遣空軍。露骨援蔣。閉塞巴拿馬運河。拒第三國。由新嘉坡以結荷澳。增强戰時體制。開設密都威。特里尼大空軍根據地。而作進攻太平洋之勢。彼隱隱者。究何意耶。

以是觀之。德蘇砲火雖酣。吾人目之所矚。初不可斤斤於東歐。良以此戰之外。在吾人關係領域中。有人作如何企圖。如何行動。空谷足音。此最值人關切者也。外相所謂列强一一動態者。遂聽之下。不足思過半歟。（讀賣新聞）

蘇聯鐵壁一部殘缺
斯達林線被德攻破
明斯克東方進抵德尼普爾河

【柏林六日電】德軍司令部六日夜特別發表、德軍部隊、六日已以破竹之勢、攻破斯達林線數處云、

【又電】總統大本營五日發表、

一、德軍於布里佩特濕地地帶南方、實行包圍赤軍之殲滅戰、已俘虜敵軍數千、

一、向明斯克東方進擊中之德軍、已抵得尼普爾河矣、

總統大本營 發表空陸戰況

【柏林六日電】希特勒大本營發表東部戰線戰況如左

一、自蘇聯戰之始、至七月五日之期間、於斯達林戰線之攻擊、德軍捕虜約三十萬之赤軍、

二、航空部隊於六日在基特米爾方面、爆碎敵戴重車五百輛、列車十八、更於史摩林斯克地方、將鐵道線路等敵輸送路大破之

三、六日中之敵空軍損失、爲二百八十一機、其中九十八架破於空中戰、其他百八十三架、在地上被爆破、我方損失十一架、

赤軍降兵續出 總計已達三十萬

【柏林六日電】據五日德軍司令部發表謂、自開戰以來、僅歷二週間、爲德軍俘虜之赤軍已達十萬人之夥、五日於明斯克東方、更於極短時間內見有五萬二千名之投降者、關於德軍對斯達林線之作戰、德軍司令部雖尙無何等發表、據DNB通信之報道則謂、德兵部隊、已攻破斯達林線、獲得燃料及最新式蘇聯砲甚多、又關於攻破斯達林線之地點、德方軍事專門家已作攻入歐爾希亞、斯莫林斯克南百二十公里附近之濕潤、又據德軍之逆料、則大抵謂明斯克東方之蘇聯軍投降即赤軍內部崩潰之証據也、並報斯莫林斯克、其特米爾、到寧格勒、穆爾曼斯克間之蘇聯側通信連絡、以德軍之轟炸、故已告遮斷矣

赤軍初起內訌 政治部員督戰被殺

【伯林六日電】據大本營四日午後十二時發表、於明斯克附近被德軍包圍之赤軍部隊一部約二萬名、四日各將所屬政治部員槍殺、蓋政治部員於赤軍部隊內、乃担當督戰隊之責任、於部隊背後、持手槍街向、以阻止兵之逃亡、此事實頗顯明、而赤軍兵士之大舉叛逆政治部員、企圖脫走、今尙爲初次、爲赤軍內之最初內部崩潰證據、頗值注視、又德當局對政治部員之捕虜、已配屬各部隊、按所穿之軍制服觀之、係與一般捕虜同樣處理、惟捕虜收容所離開一般兵士之捕虜、而另行收容、彼等捕虜之間、有繼續防止政治宣傳之意向云、

赤軍大舉反攻
羅國恐怖分子活動

【紐約六日電】據蘇聯情報局發表謂、基於德軍之攻擊、損害甚夥、漸趨衰收之赤軍、六日於奧斯特羅夫、保里索夫、布羅布爾斯克方面、對於德軍轉爲一大反攻、一方塔斯通信社、於羅馬尼亞國內、發起反德恐怖分子之策動、德國當局、發出恐怖分子彈壓之特別命令云、

羅因蘇機猛炸 變更根據地

【莫斯科六日電】據基希涅夫之情報謂、德軍素以爲黑海作戰基礎之羅馬尼亞之昆士丹札、以蘇聯空軍之猛炸已被破壞、因傳有德軍從新決定保加利亞之巴爾那及希爾略諾兩港爲德軍作戰根據地之說、而德海軍遂以此兩港爲根據地、欲於黑海方面從新作戰、聞已有多數潛水艦及艦船激集由意國方面廻航於巴爾那方面云、

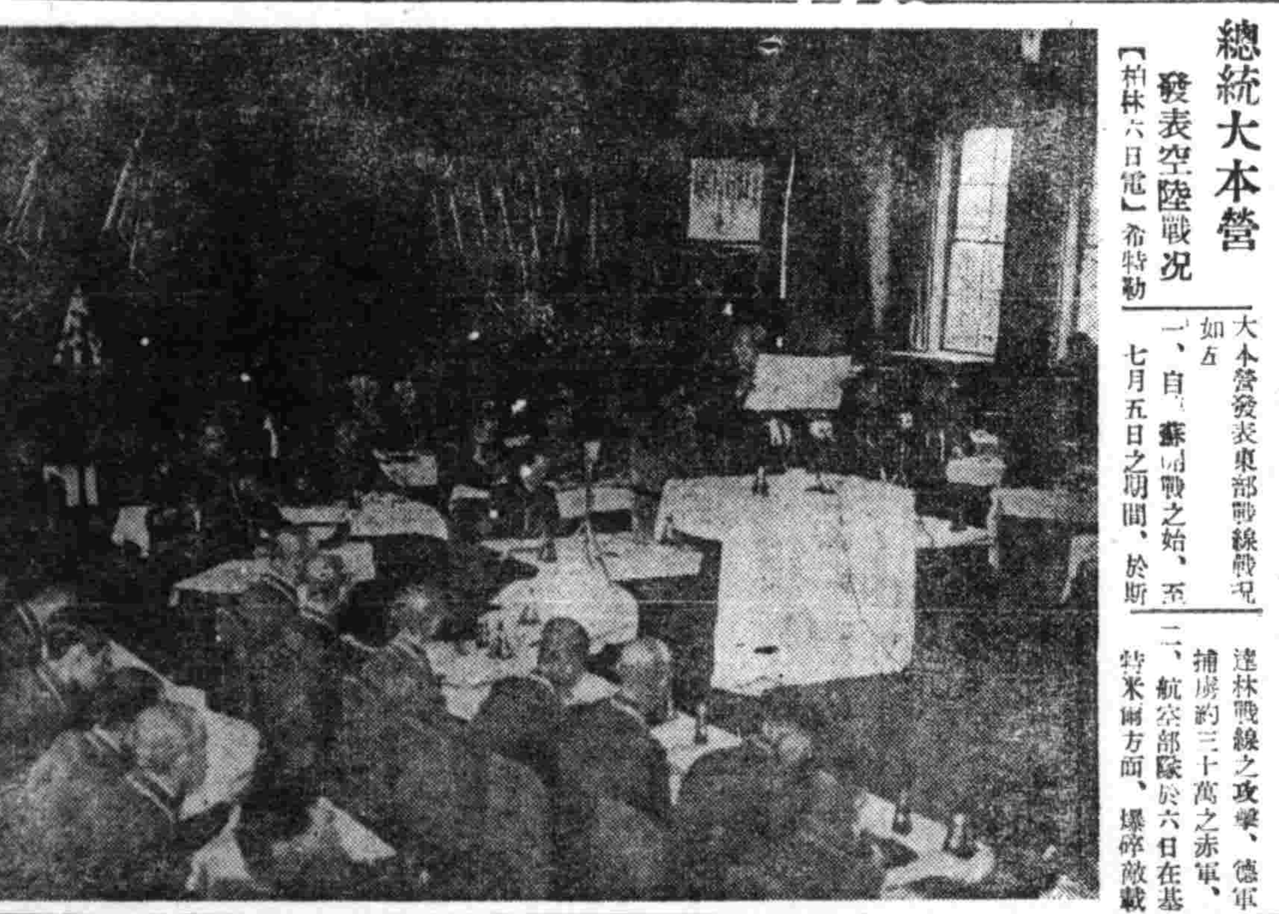

康德八年度奉天省聯合協議會開會（圖爲金省長訓示情況）

第二馬吉諾線
魯格歐銅牆鐵壁竟猝然攻破
被德犁庭掃穴遂成一片瓦礫

【魯格歐六日特電】記者代表日本新聞通信記者、由於德意當局之好意、得視察魯格歐陷落後此方面之激戰戰跡、於此戰線、德軍以得意之電擊作戰、擊破赤軍之機甲部隊、向蘇聯領內深入、乃中部進攻路線也、記者與追潰走赤軍之德軍後續部隊、由波蘭國境普爾賽米斯爾、入蘇聯、此一帶在卡爾巴加山脈之山嶺左下方、起伏甚多、田地與森林之平原地帶、正德國至烏克蘭之大平原、固一天然關門、因之與普列斯特里特維斯科方面、同爲赤軍構築最堅固陣地之處、亦國境突破戰最激烈處、國境之町普爾賽米斯爾、在寬百五十米之河流傍、代蘇聯領與德領之分、旣入蘇聯側、見德軍急降下

（爆擊機）

猛攻之該町中心、破碎不堪、德側僅遺三發敵砲彈、又國境之橋、僅一橋傾陷、可見德軍之攻擊、實爲電擊的赤軍殆未邊抵抗即逃亡矣、更距國境七八公里、有深五六米之牢固之塹線、第一陣地以長十米之木柱深埋土中築成者、所以防戰事也、更五六公里之前、爲正式的堡壘陣地而火源、雖不如馬其諾線集團要塞之巨大亦赤軍集築城術精粹構築之近代要塞也、原在一米以上、以厚石片以龜甲型疊成、

（寬十米）

之强固小要塞、利用麥田之起伏、多座隱於其間、每一千米有砲、其工程似尙需二三週完成、要塞內部之鐵板、尙未安裝完全、棄於工事場、柴木鐵絲之僞裝鐵條網、因敵狼狽逃去、僅前方有少許破壞是、魯格歐附近、有大型急設飛行場、千數架爆擊機尙未裝錢、即被德軍爆破、戰鬪機亦未裝配完竣、國境一帶到處有容一二箇中隊之急造兵舍此亦需敵週後完成、即敗去者、據捕虜之赤軍兵士談、皆在六月十七、八日以後受召、即急至戰線者、

（希特勒）

總統知再越敵週間蘇聯之防禦陣地已不能拔、乃於德軍陣地未完全之先、即開始急襲、記者入街道附近一要塞內部視察時、見入口附近有赤軍兵士鎖於其處、以數名犧牲者縛於陣地、以主力退却、赤軍慣用之作戰法、此兵似拖此寨重之鐵鎖、至要塞入口、而被德軍攻擊所仆、吾等自曼特沿道而北行赴魯格歐、麥田兩側

（有戰車）

到處擱淺、火後熏黑、殆僵入田地中而不能動者、此與法國、達斯亞及希臘戰線所見之英法軍戰車、具型實大、僅記者指數者、即在二百五十輛以上、其中有四五十噸級以上之重戰車在札拉、魯歐之傍、有九十一噸之超重戰車數輛擱坐、正面有較驅逐艦重砲更大之十五米厘重砲、具六十公里之快速、其威力可畏、正能動之要塞、蘇聯以此等戰車集團數百輛、由正面反擊、而攻擊部隊則如在波蘭之戰、攻略魯歐、拜耳倫山岳師團並無戰車及火器僅

（以山砲）

之活用與偵察機之協力、將其擊破、參加攻擊之德軍中隊兵十、以一十米外可狙擊、吾等見有四五十門新野砲殘留於赤軍兵舍、兵舍中有俄人喜食之鹽鯖、與馬克斯、斯達林、列寧主義敎理等散亂其內、視察敗戰之赤軍宿舍等後、至魯堡突、於此可遙聞砲聲、蓋僅八十公里前、尙在激戰也、此處各道路、有德側裝甲汽車、汽車、自動自轉車、騎兵、砲兵等各部隊蝟集、而蘇聯空軍尙無一機來爆擊、

日政策無變更 蘇聯勞動局長談

【莫斯科六日電】羅卓夫斯基勞動局次長、五日於新聞記者會見席上、言及日蘇關係、陳述如下、由近衞首相、松岡外相之聲明判斷、日本對德蘇開戰前之政策、未呈任何變更、

徵糧逼反農民 基輔市大亂

【安格拉六日電】據由莫斯科傳來可靠之報道稱、蘇聯軍將其烏克蘭之基輔北方羅濟普、馬伽羅夫與斯諾哥洛秋羅布各農村之農民穀倉、依次沒收、致惹農民對抗、各地蜂起、與軍隊演成衝突云、因此、該地區之農民婦女、乃將家財家畜等運搬於就近山林地帶、開始避難、頓呈一大混亂狀態、又據基輔之報道稱、數千基輔市民、一齊開始離該市避難、同時特尼艾普爾河、不知被何人破壞、蘇聯政府、今對一般市民嚴重調查中云、

羅大總統與政府首腦
對國防問題重要協議

【華盛頓六日電】羅斯福大總統、由海德巴克、歸還華盛頓、即赴白宮與史汀生陸軍長官、威爾斯國務次官、馬夏爾參謀總長、英加利爾海軍作戰部次長等、亘長時間、作重要協議矣、聞以上乃爲關于國防上之諸問題者、當此時局、頗堪注目云、

痛擊英蘇軍 德司令部發表

【柏林五日電】德軍司令部五日正午發表

△對蘇戰況

一、東部戰線對蘇攻擊作戰如計畫所定現進行中、

一、德軍五日於主要戰線後方之布里比斯特南部猛擊赤軍部捕虜數千名繼續追擊、

一、向加萊利亞地峽進擊中之德芬兩軍部隊排除地形之困難與一部敵軍頑强之抵抗、現有相當之進出、

一、德空軍於多比那河以北及馬克蘭西部痛炸敗敵、又於敵戰車隊砲兵陣地及後方部隊予以有效爆擊

△對英戰況

一、德空軍五日夜於白金漢軍需工業地帶、侖利馬斯軍港及東部諸港予以有效爆擊於各所惹起大火災及大爆發、

一、德長距離砲轟擊英法海峽運航之護送船團擊沈商船一隻五千噸

日機卓樹戰績
重慶・巴東均浴彈雨

【〇〇基地七日電】華中艦隊報道部六日午後四時半發表、中西部隊長指揮、海軍航空部隊、五日夕刻、果行第十六次爆炸重慶、大倉庫群、及附近軍事施設、卓收戰果、

【〇〇基地七日電】華中艦隊報道部、六日午後四時半發表、海軍航空隊五、六兩日、連續攻擊巴東、歸州、巫山、徹底痛炸重要軍事設施、及粉碎倉庫軍用橋梁等、

痛炸鷹潭

【〇〇基地七日電】華中艦隊報道部六日午後二時發表、今坂部隊長引率海軍江上飛行隊、五日爆擊浙贛線之要衝鷹潭、粉碎軍用

揚子江淸鄕戰 使敵認識實力

【南京六日電】中國派遣軍報道部發表、六月二十八日以後至四日之中國事變戰況概要、

揚子江下流地區之淸鄕工作、以日軍緊密之協力支援及各種周密之事前準備、卉國民政府軍官民之異常熱意、及七月一日已逐漸開始活動、綏靖軍已於二日在江陰登陸下、以忠義救國軍而展開戰端、首奏凱歌、此外尙有國民政府之宣傳戰士官五十名、亦於上月末勇躍邁上征途、況如爲宣傳戰武器之報章或傳單等、均豐富展於基地、故今後彼等之活動、當更顯著、更如汪主席之訪日及該氏最近熱烈信念之吐露、或大獅子吼、與日本之三億圓借款以及德意等數國之承認國府事實、實與重慶側以極大之打擊、而可促其反省者也、即日軍第一線各部隊、對于此中眞相、亦當盡力使敵軍官民認識尤以活躍於宣傳者爲力、翊軍於德蘇開戰後、對極度萌待援助之共產軍、已暗示蘇聯之態度、因不再見國共關係、最近愈益釀成微妙之空氣矣、

改善從來集貨方策
保障農民利益
于興農部大臣談增產諸事

于興農部大臣爲出席興安北省協和會省聯並觀察興農諸政策起見、已乘六日午後六時五分自新京開之亞細亞號快車、偕參事官赴向海拉爾矣、關于興農政策當面之諸問題、而作如左之談話、

△集貨政策

增產集貨物新方策、係對向來之方針、加以具體化之改良者也、幷非絕對完全革新者、亦即一面提高農民權讓之立場、一面對於特產商糧棧等之不良、保障公正妥當之利益是也、苟如是、則各種政策或可按國家目的、邁向帆道、

△增產政策

對農產物之增產、非以相當遠大之目光觀察不可、茲殖與鑛資源不同、須以忍耐或努力處之、無論重工業資源開發、或農產資源、皆當與國家進行者併行、而需要絕大之努力、目下尙未完全解決之重大問題、不外役畜之增產、開拓民送出、並農村勞働力之定着性等是也、但集貨政策、則已漸能適入軌道、而本年極有進步、近來天氣甚爲順適、故可想當有更顯著之進步、此外對于耕作、亦當無甚疑義、

△生活品之配給

政府本諸配給機構合理化要綱、已經實行公平適量之配給、故農民諸君、爲農耕亦在努力進行、俾農產物之出產愈多愈妙、目下關于爲生活必需品及生產資材之農具、肥料、或病虫害防除藥劑等、亦爲急需之物品、此等因緣關係、諒國民亦當熟知、乃傾注全力於集貨生產、吾所深爲期盼者也、

德落下傘隊 在達哥島降下

【斯得哥爾摩六日電】據當地接到之情報謂德軍落下傘部隊、已由達哥島（芬蘭灣口愛薩尼亞西北角）降下矣、

基輔各機關撤退

【紐約六日電】據CBS放送局收德國放送稱、基輔之政府機關六日已由基輔撤退、又意大利側放送局云莫斯科及列寧格勒之非戰鬪員亦將撤退云、

英船又擊沈兩隻

【柏林六日電】據當地確實之報道謂、德轟炸機隊六日夜曾於潘中羅克西南海面、爆擊英商船一隻凡四千噸、已使之沉沒更於堪巴蘭東方擊沈英船一隻凡七千噸云、

今日二大張

股票投資請到股票買賣業
滿洲一山證券株式會社
張漢傑
大連市浪速通三丁目二番地 電話(2)五七四七番

固形煉粉 坦哥德蘭
美和魅力的近代化粧料
本品一經試用、相信片刻難離！
底確是：粉不飛揚
携帶便利的新鮮化粧品
盡美盡善！！
七色俱全 添贈美麗粉撲！
株式會社・宇野勝之助商會・大阪・東京

金鶴ポマード 生髮蠟
祝創刊三十五周年
香氣濃厚 品質極精良
着色輝煌 光澤而不俗
不粘不流 洗脫更容易
含養毛劑 可列思鐵林
本舖 株式會社 野村商店

效力超衆 品質第一
潔齒防蝕 永絕牙患
（洋廣貨店均有出售）
牙科博士推選靈品
雙美人牙膏

清香優越 保護黑髮 養毛頭油
伊豆椿香油
伊豆椿ポマード本舖
大槻彩芳園
大阪・內本町

誓潰重慶抗戰政權 確立百年大計

畑總司令官事變紀念談話

【南京七日電】畑中國派遣軍總司令官、於七日之事變四周年紀念日、曾發表如左之談話（圖畑總司令官）

今逢第四周記念日、在日本之神威下、以聖戰五年、前線之後備一億之奮鬥與努力、東亞新秩序建設之基礎、已益臻鞏固矣、觀此事實、殊可慶祝、觀夫今日之世界情勢、無論其有戰爭與否、凡所有國家、皆被捲入大戰之漩渦中、即建設世界新秩序之中國、與排序此意各國之對立抗爭是也、中國事變、當然亦具有爲世界戰爭之一環之意義、此次事變之歸趨、蓋爲東亞民族國家之分岐點、因占有處理事變主動立場之日本之使命極大、即吾等派遣將兵、亦痛感責務之重大性、今中國大陸之日軍、作一行動、仍繼續進展、尤爲國民政府之適道建全發展之軌道、如此次汪主席、訪日、國府首、而公式訪問者、更是兩國之親善關係、愈加鞏固、由此可預想國民政府、今後更有急速強化其發展也、換言之、國民政府之強化、亦即重慶政權之崩弱、恰展開一種相反之情勢、觀之、其抗戰力、非常缺欠、且如經濟、備受脅迫、其抗戰體制、已瀕於崩潰之危機、然其猶置輔導東亞之大義而不顧、一味依賴敵性第三國援助之愚圖、蓋爲愚蠢之極之抗戰意識也、故吾等對此、須一面竭力使之潰滅、一面助友邦國民政府之發展、按不變之事變處理方策、取毅然之態度、向前邁進、實則解決事變、並非僅期國際情勢之轉變、而斷定者也、蓋此次聖戰、乃以全國民一致之努力自主處理、非以此次事變確立百年之大計不可、吾深信此舉國可報陣亡十四萬英靈之豐功偉烈也、

分担建設責任 是中國之出路

林柏生氏慨言回顧

【南京六日電】南京國民政府宣傳部長林柏生氏、當此七、七紀念日、曾發表蘆溝橋事件以來之推移或回顧、大致如左、戰爭雖尚未停止、但自事變以來、一切之事實、已現和平反共之現象、而可証明中國唯一之出路、目下吾等之第一急務、即在一掃侵略主義及共產主義、而分担建設東亞新秩序及世界新秩序之責任、

強化國民政府一事、所具意義、至爲重大、故吾等對于今後之努力、尤當抱莫大之希望、而對處今後之七、七也、

周佛海歸國

【神戶七日電】國民政府行政院副院長兼財政部長周佛海氏一行乘七日午後三時自神戶出帆之太洋丸歸國、並有國民政府最高顧問青木一男氏、日高公使、清水書記官等、乘一船赴南京、

重慶請求各國 廢領事裁判權

【上海六日電】重慶政權、曾聲明於和平回復後、希望英美撤廢在中國之治外法權、故司法院長居正、於七日之事變記念除日本外、對於領事裁判權享受國已聲明實行請求取消權利方法云、

澳大利任命 駐重慶公使

【悉大尼六日電】史吉尼阿、澳大利亞外相、六日發表、任命傳當選里克、耶庫魯斯頓氏爲初任駐重慶公使云、

還舊監察院

【南京六日電】中國派遣軍以汪精衛主席訪日歸國爲對國府育成強化具体化之開始、有所贈賀、決定將鐘由日側管理中之舊監察院與僑務委員會之華僑招待所、移讓國府、兩國代表七日午前十一時、舉行讓渡式矣、

日軍交還工場

華北政會感激接收

【北京六日電】關於爲華北經濟再建方策根幹之華北日軍管理工場之返還、自去年三月由臨時政府以佈告發表返還之意後、北軍乃以慎重之態度、進行事務之準備、及最近方見完成、乃於七月七日之事變紀念日、實行第一次返還、關此六日午後華北政務委員會、曾發表如左、逢此七、七事變紀念日、得以實施華北日軍管理工場之第一次返還、寶令人感謝不盡、此次當返還之工場、合計約在四十以上、計電業一〇、紡績八、打包棄綿六、綿布十五、精廨一、等關於與民生有近接關係之工場之軍管理工場、返還實施、華北軍管理正當有力者、申請軍管理工場返還時、省方面已將其移於華北政務委員會、而由華北政務委員會於委員會設華北軍管理工場返還處理委員、該委員會除處理事務外、並可申稟軍司令官、總之日軍管理工場、益以保護產業復興日華經濟緊密提攜之見地、觀其當時之狀況、已極力設備、而凡返還者、均體解返還之趣旨、對于此種事宜、當與華北政務委員會、共同協力爲、

華北軍發表 返還工場名數

【北京七日電】關於軍管理工場第一次返還、華北軍發表如左、軍於昨年三月十八日、發表關於軍管理工場返還之布告以來、對其具体的處理、銳意研究中、今以事務的準備完畢、決定對左記四十工場、解除軍管理、正當管理者、速依華北政務委員會所示、基於軍管理工場返還申請手續、請求返還後、復活事變前之產業活動、協力於華北經濟之發展、是所切望、

△電業＝保定、石門、高陽、晉縣、安陽、新鄉、開封、耀華、新東、連雲港各電燈廠、△紡績＝大興、豫安、廣益、華新、鉅興、寶豐、仁豐、成通各紗廠、△打包棄綿＝磁縣、正定、豐潤、大寨、村各棄綿工場、△中綿繰棉工場＝永德、打包公司、豐豐、順德、怡豐、晉活、通豐、天豐、益豐、德豐、美豐、廣寶豐、豐年、成豐、成記棉廠、寶興各綿布工場、△溶解＝致祥溶解所、

英法準備休戰

某中立國居中調停

【紐約五日電】據N・B・C放送局、放送安格拉駐東京員所傳該地外交方面情報云、目下英法兩國間有爲準備叙利亞之休戰、進行交涉之模樣、兩國間有某中立國居中調停云、

貝爾特將陷落

【斯德哥爾摩六日電】據六日之倫敦電報道、英遠哥爾軍、繼續向貝爾特周圍、集結軍隊中、故觀貝爾特之陷落、似早已爲時間問題、

艾登大談援蘇 傳締經濟協定

【倫敦六日電】艾登外長、五日於里子（英格蘭中部）之演說、確言英國對蘇聯、於軍事經濟兩方面、予以全幅的援助、關於此事、不宜有任何之保留或躊躇、消息方面、以爲艾登外相此次之言明、乃係答復外傳蘇聯更作積極的望英國對蘇聯政府希援助之報道、又有一部、以爲英蘇兩國間、在事實上、業已締結經濟協定、此協定之主要點、乃由英國向蘇聯供給大宗之馬來產膠皮及錫、

北四川路恢復繁華

在近代中國戰史上、曾演稀有之大市街戰、變成修羅地獄之上海北四川路、其後在日軍之嚴重警備下、漸趨復興、熱血猶新、彈痕宛在、彌顯無盡光輝、（圖即恢復繁華之北四川路）

南美秘厄兩國 突然啓開戰幕

兩軍現已開始激鬥

【基多厄瓜多爾六日電】據厄瓜多爾政府方面情報、秘魯軍於五日、突然對厄瓜多爾秘魯國境上、五都市砲擊並空襲、該地方住民有多數死傷者、厄瓜多爾大總統阿尼亞、底爾、留氏、即召集緊急閣議、國境方面、自五日以來、厄瓜多爾、秘魯兩軍間已開始交戰、戰鬥有愈益熾烈化之形勢、

日本興亞團体 共五十二國盟

【東京六日電】六日舉行結成式之大日本興亞同盟、其加盟團體爲、左記各團體、日滿中央協會、東亞放送協會、同盟研究會、東亞同文會、同仁會、日華學會、日本印度支那協會、東亞調查會（東日）、中央調查會（朝日）、日華實業協會、東亞聯盟協會、中央滿蒙協會、日泰學院、東亞協會、中華民國法制研究會、東邦文化學院、東亞研究所、海洋政策研究所、東洋協會、東亞建設協會、回教圈研究所、東洋婦人教育會、東亞新秩序研究會、學徒至誠會、東洋精神研究會、東亞振興會、大日本同志會、東南亞細亞民族解放同盟、東亞問題研究會（讀賣）、大日本回教協會、大日本建國會盟、興亞運動同志會、大東亞文化協會、興亞研究所、大東亞開拓工業社、大東亞協會、興亞滅共聯盟、興亞青年運動本部大東亞青年隊、黑龍會、台灣南方協會、愛國社團體、亞細亞協會、北中國協會、泰華同志會、南方調查會（報知）、新興亞會、南洋經濟研究所、政教社、南方栽培協會、善鄰協會、東邦文化研究所、

時局小訊

英實行配給燃料

【倫敦六日電】因煤坑夫不足、英國之煤飢饉、益爲深刻化、政府自五日起、實施煤其他加工燃料之配給制、已決定一個月之最高消費量爲一噸云、

美拒代管蘇權益

【紐約五日電】據五日拉爾亞特里賓報所傳知之消息云、華盛頓有權力外交官可靠之交關係斷絕后、對於美國政府、請託代行管理在法領內之蘇聯權益方法、而美國政府、聲言拒絕、其拒絕之理由、蘇聯之權益與第三國際關係之權益、似有區別上之困難、斯爲無端秘續對蘇援助、顯示美國政府自体之窮境、頗堪注目云、

荷政府擬遷美國

【紐約六日電】據荷印國民會議通過記錄載稱、荷印之言明、亡命倫敦之荷蘭政府、考慮遷往華盛頓共理由、以華盛頓爲國際政治中心地、且荷印防衛之關鍵、操在美國政府云、【又電】盛傳荷蘭政府遷於華盛頓說之日下、更據九日美聯門達爾商電稱、荷印政廳之芬摩克經濟相、準備近日經美國訪問倫敦殊堪注目、

聖戰四年

陸軍報道部

（七）

堪與德國戰時經濟充足相媲美 忍暫時之拮据終能獲償於他日

然米之需給不足、並發生前年旱害而電力不足也、極力使內地輕減負擔、且以愚戰爭擴大、因鮮米之旱害、而鮮米減產、因之、內地之仰賴朝鮮米之地方、須代以飯米、又一部外米之輸入減少等、勿寧戰爭以外之故也、肥料之不足、其理亦同、因歐洲之海外輸入困難、因如此少加慎重思考、自可實也率先利用代用品、第判明、故須把握真相、避一線之將兵、用線製之代免不顧一切對事變之原因用多報、青年訓練用之地下足袋者相當多數、且誇大視之、

不僅此也、今日、軍以其他各種軍需品、莫不歸於謂現地自給之見地、竭力活用代用品、現在德國棉勿論矣、設收之被服武器彈藥、以及馬匹、凡現地之可用者、悉利用之、之食糧衣服、能豐富支給者、國防軍也國民對於國防第一線之將兵、即自當[illegible]

食糧不足、亦極力節約、以之前線、此其義務也、誠然、吾等生活漸次拮据然餘裕尚多、吾等捨而不顧、物品中、少加改良、即能使用者固不少也、此與歐洲交戰國之物資補給狀態比較觀之、德國已時樹酬酸果、而對於麪包、肉類、牛乳、菓糖、砂糖等、及其他各種糧品食、皆發給購買票、且對一週間之購入許可量、嚴重規定、此不僅食糧品、洋服、襯衣等、靴鞋其皮革類、以至肥皂、亦實施票制度、此亦定每人之標準使用量、不能在限度以上買賣、一方面現在所有者、洋服、靴鞋、襪子折穿、穴、而所有品非在標準數量以下、不能購新品、新品購入時、須向警察請許可、始能得票、手中之衣類、皆入造七織品也、尤以食糧之補給、最近由占領地移入、略見潤澤、其食糧不足苦惱者、國、肉類已統制、料殆不能到手、鷄卵價非常高、亦不能到手、一個八十錢、洋葱一個四十錢、其他果實、野菜、因海外之輸入困難、市況亦甚、英人之早飯、僅以雜穀類與代用咖啡充之、肉類之分配、每人每週須購一先乃至一先六片之肉類、而菜肴魚肉、卵之一種爲限、不得同時食魚與肉等、之菜

尤以英本國爲島國、野菜、果實之大部分須仰之海外殖民地、因德國道商破壞戰、船運不足也、其入手甚爲困難、乾燥野菜開發、完全自給自足體制之確立、亦不充分、僅以少許容閑地耕作、將爲小補、如此觀之物資不足、乃凡戰爭國都不可免之現象、與德國相較、我國之各方面、不能不謂較爲潤澤也、

人皆無疑者、滿洲一國如此、更加中國南洋方面、其資源恐在想像以上、此埋藏資源之開發、完全自給自足體制之確立、需數十年之長月、僅知資源埋藏、不足樂觀、共開發固需充分之資金與卓拔之技術也、如此着想、物資之需給而、不能不謂較爲潤澤也、窮屈、亦因軍備之充實、生產力之擴充、大陸之建設、必要萬一物、也、即吾等忍生活之不自由、圖國之前途、極洋洋、日滿華一體的互助連絡經濟圈有致倍數十倍之蓄積也、確立、則可充分自給自足、對世界戰亦決無所故必須困苦生活、謀總能確立自給自足經濟、强化對處國際的危機之國防力、想及數年或十數年後之我國力之飛躍的發展、現在之些許困苦、何妨哉

召開第四回株主總會公告

茲定於七月十七日召開第四回株主總會、至請各株主來臨、屆時出席爲荷、再十日起至會議之終了日、停止辦理株券更名過戶、除分函外、特此公告、

一、日期　康德八年七月二十七日午前十一時

一、場所　奉天市瀋陽區一心街二段二號奉天實業銀行會議室

一、議案　（一）康德八年度營業報告書、貸借對照表、財產目錄損益計算書、承認之件（二）利益金處分案請求承認之件（三）取締役監察役任期滿改選之件

康德八年六月三十日

奉天市瀋陽區一心街二段二號　滿洲商業株式會社　社長　陳楚材

獎勵增進福利

順應國策指導之謂神專供獻優秀之初生雛備蒙定購敬不勝歡迎（鑑別雛體較大白色萊克亨）

創立六年供獻初生秋雛　哈爾濱香坊區增福街　道德種鷄場　電氣孵化部　啓

趙寶田緊要啓事

查近有無恥之輩、竟冒名充當假借敝人名譽在外造謠生事、竟有暗伸手段敲詐各界親友、諒鑒敝人之館之事顯係借名蓋敝人與此等罪萬惡會館向來毫無關係決無接受之事特此鄭重聲明

奉天市　趙寶田啓

失照聲明

孫世漢前名下則地一畝二三道江南岸東屯堤台西至孫姓界有南大坎北至江不慎丟失除呈請縣署另補發新照外前照聲明作廢

通化　孫張氏啓

皇姑區房產廉價出讓

沙子溝滿揚名街北頭路西門市瓦房八間外有瓦灰平房住宅二十三間地基一畝九分

通詢處揚名街德慶生獸醫社　梁雲波

櫃夥解僱聲明

逕啓者敝號櫃夥董劉鴻岩另有高就現已解職嗣後在外發生一切外等情與敝號毫無干涉特此登報聲明

奉天市大北街五段六八號　三誠堂製墨廠啓

募集僕役

一、人員　若干名

一、年齡　十五六歲左右

希望者本人攜履歷書於每日上午前來接洽可也

奉天市大和區茂町十五　電話二三二四五九　滿洲特殊器材工業株式會社

失章聲明

啓者敝號於七月三日派櫃夥往北市場辦事帶有圓形圖章一棵係奉天城內中街裕泰盛雜貨部作保無效章子樣一時不慎丟失嗣後無論落於何人之手概作無效特此聲明

奉天　裕泰盛啓

廉價出兌鐵工廠

本廠自辦業有三載緣因東夥意見不合不欲前圖急將機器工具一概俱全現因東夥凡欲兌者請到本廠參觀接洽爲荷廉價出兌早清手續

奉天小南關三段八一番維城學校對門　肇奉鐵工廠啓

丟失識別章作廢

本人孟凌雲之道德會三四二七號識別章及身份證明書均因一時不慎丟失無蹤特刊諸端報聲明作廢

城廠道德支會　孟凌雲　于子讓

新發明時代的寵兒百油燈出世

不損油○光明耐久○無煙無臭○堅固耐廉○

凡欲在磐石縣敦化縣蛟河縣永吉縣管區內及飯路沿線各村鎮設代理店及推銷者來函或面談均滿意答覆

新京吉林吉林總代理處吉林市河南街胡同公字一號　永吉公司代理部

急募機器漂染工人

精通染棉布及漂染人絹布富有經驗者及整理機助手各一名有志願者速持履歷履來廠面談或來函接洽

大連市日吉町六番　政生永精練工廠　電話二三八三八

請患婦女病者注意

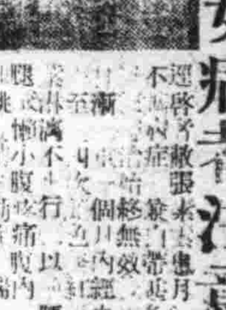

逕啓者敝張素雲患月經不調病症、百治無效、十年漸至腰痛小腹疼痛、飲食無味以致面色蒼黃頭迷眼黑夜不安眠……倒敝患此症已十餘年百藥千方無效無一毫無效見報章得悉…春藥…製出一種安坤丸專治婦女病初購之後存一種試服觀念第一次只買一盒無用之後那想大見奇效又繼續服未半月…登報…之沈痾竟然若失竟出意料之外…太太經…行經之前腹內刺痛既見經血疼痛加重…腰腿酸疼腹內血積成塊…冷疼的更是難忍夜眠多夢尤好睡醒來…口乾舌燥時常…亦將所有病症完全治好體格立即強健敝更信安坤丸…對婦人病奏效之速費錢不多其藥到病除功能卓著…令人感佩也敝認爲是一件最要緊的事件因爲從前…未過着這種神效的藥茲特惹病原由及好病情形…而愈後像片一幅刊載報章一則…藥店主人略誌謝…再則敬告世上同胞如患以上病象速服安坤丸…不可思議之効驗幸勿自失良機自戕生命也…設奉天大西城門外電車道路南樓房便是外埠購藥寄信該店如數郵寄不悞安坤丸小盒二十付四圓大盒四十付六圓五角函購另加郵費貳角

鳴謝人　遼陽城花沈旦　鑒宅二十七號　張素雲啓

至急募集滿人女工手

一、年齡　自十六歲至廿五歲

一、資格　身体健康素無疾病者

一、員數　多數募集

一、待遇　優厚本人來談時當面決定之

希望者請速來左記地址接洽可也

奉天市大和區春日町十三號　滿洲武田藥品株式會社

民生部認可 奉天實踐簿記學院招生

頃接各地官廳會社來示擬大量採用本學院畢業生優良者充任會計員查畢業生不足採用故爲養成此等職員起見特此登報廣招新生

開學日期　七月十六日

招收額數　速成科六〇名

修業科目　簿記（商業、會社、銀行、）會計學、商事要項、法制經濟、商業算術、珠算日語

遠道學生設有宿舍、備有簡章函索附郵票二分即寄

男女兼收（但無女生宿舍）

奉天市瀋陽區小南街四段一〇四號　電話四三四五〇番

治愈痔漏淋病

敝人患痔多年初得時肛門刺癢並疼痛偶乾燥大便下血或多在肛門兩旁長出一個疙瘩內裡有膿後又在肛門兩邊長出數個小包疼痛甚劇不到十天自即潰破流出膿血很多痛口自封自破各處診治時好時犯此病一年比一年沈重肛腫脹破爛數塊痔管流膿流血水腥臭難聞行步困難坐臥疼痛大便時更爲困苦爲痔漏敝人十幾年的診治受盡針刺刀割之苦服藥數總無功效春秋更甚苦悶亦極閱報見有感謝玉豐男女痔瘡內服斷根藥（減痔丸）敝看完報即遣人來兩盒服後很有奇效藥未服完即將我久治不愈之漏完全治愈真是痔漏之神藥再有敝內弟李世林患一年多今又患破傷魚口馬口兩處小便淋漓時痛激心臟夜不安眠服藥很多屢治未愈在玉豐堂店買的「搜毒丹」十付「瀟淋丹」十付服後特治不愈的敗濁淋病霍然治癒藉以感恩無以報謹將此藥登在報端中鄭重介紹男女同者購服此藥而同享健康之幸福是敝所願也「減痔丸」每盒四十付六元五角「搜毒丹」十付五元「瀟淋丹」十付五元治男女各種淋病外埠患病者購藥信即可△玉豐堂藥店在奉天大南街二段八八號支店在奉天北市場登瀛泉東鄰路北樓房便是

感謝人奉天工業區鐵路發稅　李世林　田豐年　同啓

女性本有女性的美麗、但在女性美麗之中、如再加上青春的美麗與健康的美麗、其美麗乃成真正的美麗。

凡屬女性、莫不希望保持女性的美麗、更莫不希望保持青春健康女性的美麗。但是要保持女性的美麗、尤其要保持青春健康女性的美麗、那末、定非豫防卵巢機能的衰退不可、而欲豫防卵巢機能的衰退、那末女性荷爾萌的補給、正是非常必要。因爲嫺閥好萌是與國際標準女性荷爾萌完全一致的製劑、能豫防卵巢機能的衰退、并且最有調經健身的功能。

本劑有粉劑・片劑・栓劑・膏劑及注射液。

女性荷爾萌　嫺閥好萌

各大藥房均有經售

總發行　武田長兵衛商店　日本大阪市東區道修町

滿洲總發行　滿洲武田藥品株式會社　奉天市大和區春日町

41(5)87

經濟與產業

企圖業務圓滑運營 生必會社整備機構

生活必需品會社、爲即應內外之情勢、圖能率之增進與業務之改善、五日斷行該社機構之整備、明業務之圓滑運營、改革要領如左、

將會社經營中心之營業部擴充強化、圖商品司之購入與配給之一元化徹底以明責任之所在、

甲、營業第一部加食料第一課及食料第二課、管理課、

乙、營業第二部、將從前之衣料課及雜貨課二課分爲衣料第一課、衣料第二課、雜貨第一課、雜貨第二課二部、

丙、商品調整課及特配課廢止、

丁、商品調整課及特配課之業務、各各分屬於商品、負一貫之責任、各課共同之事務、由管理課分掌、

二、市場部改稱營業第三部、

三、因經理事務之增量及復雜化、圖經理部之擴充強化、

四、行理事長室及各課之廢合、並新設監察課、圖自體監察之徹底、

五、圖地方機關之強化擴充、地方處所長、徹底第一線主義、圖積極的活動、

甲、同一地市店與中央市場支店（包括地方市場）之場合、前者爲第一支店、後者爲第二支店而改稱、

乙、支店中、大支店實施課制、其他支店不採用課制、

丙、不施行課制之支店及支店長兼務支店、得置支店長代理、

丁、東京支社爲日本內地統轄店、

華北開發會社 業務順利進展

【北京五日電】華北開發會社於昭和十三年秋設立以來、迄今年五月、於華北蒙疆、直交通、通信地下資源、電氣、綿花等各重要產業部門、所創立之同資子會社數凡二十七社（內石炭、鐵之組合）所謂昭和十五年度決算利益金分配之會社十一社、較十五年度之十社、增華北石炭販賣會社（昨年十月創立）一社、確証其華北經濟建設前形突、此等會社之營業成績、亦逐次向上、十五年度十社之分配平均率、爲五分六厘、當關之十一社平均率爲五分七厘強、各子會社之投機及五年度之配利如左、

社名	今期	十五年度
太沽運輸	六分	六分
華北電電	五分	五分
華北電業	五分	五分
濟南電力	一成	八分
芝罘電業	六分	六分
蒙疆電業	六分	四分
華北窯土	五分	五分
華北鹽業	五分	五分
華北棉花	五分	五分
興中公司	五分	六分
華北石炭販賣	六分	

五月末當時對華北開發子會社之投資總額、爲二億六千百萬圓餘、其中有最多額之投資的子會社、爲華北交通會社（一億五千萬圓）、該社現在營業部門雖示黑字、仍繼續無配利、又開發會社最注力之石炭部門之子會社、及組合、亦未配利、蓋爲備日滿華經濟建設及國際情勢之轉變也、對華北開發會社、各子會社之經營狀態、一括觀之於資金資材經濟外敵事情大加制數中着着向上、今迎事變勃發以來滿四年、漸見企業的價值、殊堪注、

毛皮業組合 創立總會

【通化】縣當局基於時局下物資統制情形之必要、毛皮尤係當前所應統制之急務、本此遂於七月三日午前九時於縣會議室、由平山縣實業科技士等關係官及各營業者參加下、舉開通化縣毛皮工業組合創立總會、席上所協議之定規等、

順應增產政策 制定防除虫害週間

農產物之蟲災、對增產政策上、爲害實大、政府與農當局、有鑑及此、將以七月上旬至八月下旬蟲災之最盛期、爲期舉行農產物蟲災防除週間、向農民宣傳病害蟲之豫防智識、並期協同防除精神之宣揚、至奉天省之防除週間、則已決定廿日至廿六日之間實施、茲將各項略述如下、

一、對高粱之黑穗病及白髮病與小麥之黑穗病、均取折去病處或燒却與清掃耕地之法、

二、徹底實施預防或防除各種農產物之病蟲、

三、棉花、苧麻、亞麻、蓖麻、芝麻等之各種蟲災、須驅除與清掃、

四、對果菜實行藥劑撒佈、與折去害處、並清掃栽培地、

五、修理義倉之破損地方、除去穀物之腐收與被蟲害之部分、並義倉全部清掃、

六、各現地之督勵機關、務須謀適當之辦法、以指導農民、且希農民具有自動及協和實踐之精神、

七、各種團体基於共同防除之訓練、以努力發揚病蟲害之防除精神、

政府方面對防除成績優秀者之團体或個人、決由省長推荐、而由興農部大臣對之加以表彰云、

蒙疆金融 愈趨堅實

【張家口電】最近蒙疆金融界、極爲健實、自上期末以來、如通貨之收縮、預金之增加、貸出之減少等、均大有進展、更以稅收之增加及輸出之增進等言之、則愈見改善矣、蒙疆關于上半期末主要勘定之動向、已發表如左、觀光六月末蒙疆銀行之全要勘定、蒙銀券之發行、高六千六百四十三萬五千圓較前期末約減少二千六百五十八萬圓、即八、五%預金爲九千八百七十二萬九千圓、增加二千百九十七萬四千圓、約爲八、八%、出爲一億五千六百八十四萬圓、已有約六、五%之減少、如是觀之、則上半期金融界之特長、不外爲通貨之收縮、預金之增加、及貸出之減少等、金融市場、向堅實之推移而呈免資金之許可、亦爲之緩和、一掃向來之不安又如關稅收入之增加、輸出之增進、物價之安定等現象、實較前顯著、貿易四月已超過一千數百萬圓之輸出、因蒙疆金融界與下半期之農產物之出貨同時、爲一般所期待焉、

政府招集各業者 說明纖維統制法

政府當局爲謀國內纖維及纖維製品之配給圓滑、與需給之調整、並價格之適正起見、乃於本年六月二十三日、以勅令第一百九十七條公佈、纖維製品統制法、即日施行、但經濟部當局、恐一般業者、有不充分徹底、及難期遂行圓滑情事、乃於五日下午一時、假吉野町紀念公會堂、招集全滿纖維製造業者及纖維製品加工業者四十餘名出席下、舉開纖維品統制法說明會、由經濟部工業司柳工業科長及原事務官、關於本統制法行以詳細之說明、至午後五時許、始行散會云、

商工合作社理事會議 將在奉哈舉開

商工金融合作社中央會當爲將議由高木新理事闡明中央會並管下合作社之業務方針、加以具體的說明　而聽取地方側之意見實行懇談起見、茲將南滿分爲南北、於高木理事爲中央會理事出席之下、依左記日程、舉開商工合作社理事會議　政府預定由橫山金融司長、姜銀行科長等出席、

△北滿理事部分會議＝於七月十一、十二兩日、前九時開始於哈爾濱市假哈爾濱會議室舉開、

△南滿理事部分會議＝於七月十七、十八兩日、由午前九時開始於奉天市假奉天第一商工合作社會議室舉行、

世界經濟戰之現階段（下）

（丁）西門子錫斯開股份有限公司

（戊）宣關爾特工廠等、此外尙包含運輸及商業等全領域多數私康載團、其規模之宏大、組織之複雜、勢力之雄厚、概可想見、（四）强制的生產、分配、及節儲、所謂强制生產者、例如德國事、吹效運、然人民耽於近利、不肯躬躍從事、若以政府之力、强制執行則集合無數小生產單位、而成一國之偉大資源、所謂强制分配者、例如其國人變用某種之輸入品、同時其國內亦有同類貨品、但因品質略遜、不爲國人所樂用、於是設法限制該項貨品之輸入使其國人不得已而用其同樣之國貨、節省消費、所謂節儲者、本係事、留備後需、前者例如德國所產乳酪不敷內銷甚鉅、若由國外輸入、自需相當外滙、或相當之物資、以爲交換、然乳酪既非生活必需之物、於是一方面限制輸入、一方面用計口分配制消極的減少消費、後者如强迫儲金是然儲蓄初不必限於資金、凡一切重要物未嘗不可强迫儲蓄、德國於此次大戰前、對於主要物品一方面大量生產、一方面大量儲蓄、結果既無生產過剩之弊害、而所儲之物、有許多項目、係適於軍民兩用者、於後來之戰事上頗爲得用、此項辦法我國古已行之如積穀防饑之類、以上數端、德國行之頗著成效因擴大生產而失業絕迹、因强制生產、而罷工絕迹、因强制分配、而生產過剩之弊祛除、自產自銷、不受外國種種經濟障碍如關稅壁壘、進口禁運、津貼等之限制、總之、上項强制辦法、對於私人或有不利、或不自由、但對於整個國家社會、爲集體之大利、或大自由、而此項大利或大自由、歸根結底、直接的或間接的仍復還之各私人矣、（五）代用品之勵行生產及採用、關於此點、在資源豐富之國家、如英如美、如俄、並不發生若何之問題、然在德國、乃最爲重要之一端、蓋在種類上及數量上、德國缺乏之資源甚多、而近代科學進步、即努力利用學理、以人工製造天然物品、藉補其缺欠、而德人對於此道之供獻特多、其尤著者、要推染料中之藍靛子香料中之麝香、樟腦、纖維中之絲、棉、毛、食料中之糖、燃料中之汽油、膠類中之橡皮、他如人造金、人造鑽石等、不能一一悉數、此不持有補於德國之缺欠、而有種種人造品、如人造靛之類、年有過剩、推銷國外、（六）物物交易、考物物交易、起源甚古、並非德國之首先發明、而且此種辦法、亦有種種不便、不過針對資金集中之國家、不失爲一種有效之策略、且就德國之經濟立場而言、物物交易、可以除去金融上種種障碍、不無相當利益、以後世界貿易、頗有擴大採用之趨向、且此種辦法漸有成爲一種雜複雜然有系統之組織、則應用更當靈活而利便、將來如果世界擴大採用此種辦法、則黃金之在金融上是否仍能維持其原有之特殊勢能及地位、已經成爲問題、無怪資金集中之美國、對於此種經濟戰之策略、初則嗤笑之、以爲笨拙迂腐、繼則惡之、懼之、以爲一種災禍或威脅也、

☆ 操勞過度時之 眩暈・偏頭痛

☆ 睡眠不足者之 頭痛・頭重

☆ 旅行及其他熱鬧場中之 眩暈等

如此頭痛眩暈之時、請服奏効迅速而作用持久之最新頭痛藥片舒服靈。

作用強大

舒服靈乃利用藥物相乘作用之最新藥理、由數種貴重成分而製成之藥劑、其鎮痛鎮靜作用強大而又迅速、並有解熱作用、洵家庭常備藥中之至寶也。

無礙胃腸

一般頭痛藥大都有礙胃腸、而舒服靈並無此弊、故需各界賞用。

主治　頭痛　頭重　眩暈　感冒　齒痛　神經痛　月經痛　腰痛　船車暈等

包裝　四片　八片　二〇片　五〇片　一〇〇片

發賣元　武田長兵衛商店　日本大阪市東區道修町

滿洲總發行　滿洲武田藥品株式會社　奉天市大和區春日町

舒服靈（ツボリン）

41(5)171

光陸 CAPITOL THEATRE

演期：由四日起至十日止共七日間

加演滿映新聞一三〇報

臨時優待券末日有效

明星公司轟動全世獲選金獎的巨片！

較西施・與漁光曲・十字街頭　寫出十倍的偉大千片可以錯過・本片那可不看

天涯歌女

內有名歌曲十支

一宵狂歡造成終身恨　兩個多情空憶露水緣

△是沒經世路的青年男女龜鑑▽　△是流淚生活的青年男女下場▽

本片描寫有深刻的警世風味

周璇　白雲　尤光照　龔稼農　慕容婉兒　羣星共演

下期　蘇三艷史

官許滿人唯一特等旅館

東亞大旅社

地址　大連市敷島町七七（大廣場）

設備　洋式軟床、日式疊席、暖氣、浴室、食室、衛生、庭園、

室價　二、三、四、五【官許】

電話代表二五六八四番

電報掛號トウアホテル

亞洲電影院

演期　四日　五日　六日　七日　八日　九日　十日

明星公司轟動世界巨片

天涯歌女

主演　周璇　白雲　尤光照

內有名歌曲十支

加演滿映時報一三〇報

臨時優待券末日有效

下期換　黃天霸

國際 GEKITO

宣傳已久　姍姍運來　上海新片

南市場　電話二一六二一

公演日期　"七月"　八日　九日　十日　十一日　十二日　十三日　十四日

蝶宮花

光華影業公司有聲對白大悲劇！

是一部舞女的羅曼斯！　是一部舞場的現形錄！

有血有淚！緊映刺激！　熱烈浪漫！情節深奧！

滿映時報一三〇報

主演　顧蘭君

下期預告　美國有聲科學影片　桃威作品　大洋的秘密　又名　地球下的怪國

天樂

宣傳已久　姍姍運來　上海新片

城內灰市　電話四二一八二

公演日期　"七月"　八日　九日　十日　十一日　十二日　十三日　十四日

蝶宮花

光華影業公司有聲對白大悲劇！

是一部舞女的羅曼斯！　是一部舞場的現形錄！

有血有淚！緊張刺激！　熱烈浪漫！情節深奧！

滿映時報一三〇報

主演　顧蘭君

下期預告　海棠紅

談劇　趙嘯瀾成名之由

人吾奉士○叫滿　演　論　會約　賜近來大飽眼福　葉盛章去後○毛世來繼之○毛世來去後　趙嘯瀾今又到來了　趙嘯瀾因爲是後起的坤伶　所以一般人對於她的來歷多不大清楚○現在她還沒登臺○容我談一談她的歷史○（若鄉）

趙嘯瀾的父親趙榮延雖然不會唱戲○在十幾年前○終日卻和北京的東北城票友總在一起盤桓○所以便命他女兒也學唱二黃○那時她還不叫趙嘯瀾○芳名是佩蘭兩個字○起初是由崑曲票友胡子鈞給她啓蒙因爲她天資好○進步很快○趙榮延便命她跟老伶工律喜雲　張彩林○榮蝶仙　趙芝香等人○力求深造　無奈她那時唱戲○就犯一樣大毛病就是吐字不清○後來經胡子鈞介紹　便求一位很有名望的老票友程茂亭去改正字音○費了幾個月的工夫○居然唱出字來○並且韻味也有了這位老票友一興起來更教了她一齣絕活—雷峰塔○雷峰塔這齣戲○又難唱又難作○現在除了尚小雲以外○簡直的沒人會○她既然學會了○經這位老票友的一手提拔○更替她借了幾十塊錢○製行頭○拜師○正式下海○就拿雷峰塔打泡○竟自紅起來○尚小雲見有人居然也能唱雷峰塔○一時好奇心盛○便親身去聽她這齣戲○聽完之後○贊不絕口○因吹出風來○如果趙嘯瀾要拜在他的門下○情願使她不費一文○這個信傳到趙榮延耳內○當然是頂了烟上○結果○果然不費一文只拿出一幅墨竹作贄敬○便使嘯瀾在泰豐樓拜了爲師從此歷走津滬拜石張各大碼頭○聲譽日著○名利双收○可是程茂亭替她所借的幾十塊錢○連本帶利○竟自一文沒還○一般債主都逼着程茂亭要錢○程茂亭本是一位慷慨好義的人物○於是乎請願替她破產還債○破產之後○幾乎不能生活○可憐的老妻弱女都因此窮恨以歿○剩下這位孤單窮苦的程老票友○聽說現在只靠着設帳課徒維持現狀○不知趙氏父女○聽到這個信○要作何感想呢？

神皋雜俎

談翎扇　海東青之翎亦至寶貴（上）

鵰扇○一稱翎扇○滿洲國固有之古扇也○滿洲人稱扇曰『扶斯呵枯』○乃指一般紙扇紗扇而言○惟稱翎扇曰『德補西枯』即羽扇之意也○德補西枯爲扇皆以鳥羽製成○有鶴翎○鵰翎○雕翎多種○最貴者則爲鵰翎○海青翎○以其羽毛潔硬○輕而光滑○且無濁氣耳○（小天）

·滿洲的名鷹·

鵰有三種曰皂鵰　滿洲語稱『塔斯哈哩』○曰白鵰○滿洲語『伊蘇喀』○曰青鵰○滿洲語稱『雅蘇喀』皆生於松花江流域之大森林中○海青亦有數種○最美者○曰海東青○即青羽之俊鷹○滿洲語稱『碩昂科羅』○皆生於黑龍江烏蘇里江下流入海處○春季終日水中沐浴○然○求食林中○故毛羽潔美○十八史略謂『五國之東○出名鷹』即此鳥也○

遼人的酷愛

海東青不獨漢人愛之○嗜鷹犬之契丹人○亦嘗以暴力求之○金史所謂『遼每歲遣使市名鷹海東青於海上○…使者貪縱徵索無厭○公私若之…』○遂成金太祖叛遼舉兵之一因○蓋鷹翎上者製扇○下者製箭羽○含此無他耳○又有白海青○亦海東青之一種○滿洲語稱『沙安焉○碩昂科安』○羽尤雅潔○與白鵰之翎○皆可作扇○故自金代以來○均爲製翎扇者之所必需○至今依蘭○寧安○同江等地○仍有人以捕此爲業者○

·水囿與射窩

鵰鷹皆喜水○故捕者於水濱設圍○以圍網佈陣○蔽以草芥○中置魚肉○俟其一群入浴○即引機覆網○必無倖免○而穫生者○此滿洲語稱『鄂補赤亞』○若射鷹鵰○必於樹頂張巢○上設能覆之蓋○中置肉○類一俟群鳥進入即多人用箭急射○衆鳥驚飛○一觸機關○蓋即覆下○然後升木捉取○死者少而生者多○羽必不損○此鷹滿洲語稱爲『枯耶』○有樹捉之意○不如水囿之安全也○

社會小說　如夢令（2）（儒丐）

·第一章·

因爲他見那些勞動朋友們、多半是在露天吃飯的、纔想了這樣一個買賣、每日在新街口一帶出挑子、自要不賠本、所賺的錢、夠他一家三口餬口的、就收拾不賣了、因爲他畢竟沒大勞動過、時間太長了、他也是受不了的、

今天趙老二收挑子較比平日晚一點、將要挑了挑子回家、只聽由南向北、送來一聲、

『晚報！』

這聲音在趙老二的耳朵裡太熟了、他知道是賣晚報的陶小三兒下街了、於是趙老二又犯了報癮、打算念一段新聞給大家聽聽、這時趙老二的挑子依舊放着、眼巴巴只盼陶小三兒快過來、

『晚報！誰看晚報！』

陶小三兒的嬌脆嗓子音、越走越近了、他是個十三四歲的小孩子、天氣過了八月節、還穿着破舊的單衫、但分家裡有吃的、恐怕也不忍教孩子出來賣報、可是小三兒卻極精神活潑、一點瑟縮樣子也沒有、左肋下懸着一個藍布袋、白月光上、寫着〃社會晚報〃四個字、

『晚報！晚報來啦！』

還在喊着、此時趙老二向他一招手、

『小三兒！有什麼新聞嗎？』

『二大爺！您還沒收呢？』

『沒呢把報給我看看、有什麼好新聞沒有？』

『今天沒有桃色新聞、可是有件奇怪廣告、有人找爸爸呢、您看吧、』

小三兒說着、早由報袋內抽出一張新聞紙、

『是嗎？這倒新鮮！』

趙老二剛把新聞接在手中、附近那些拉車的、作小買賣的、便都圍攏上來、都要聽聽這找爸爸的廣告是怎回事、七嘴八舌、亂作一團、

向我國作家進一言（十一）（丁丁）

固然○天才小說家於青年時代○亦能以其才智戰勝年齡○但寫短篇故事○或爲虛構幻想的作品則可○如若筆注於長篇巨著○恐終難免南轅北轍而演出行文與社會有背馳現像○

我不是文藝家○也不是批評家○我僅能據我所知道的寫出○但我敢自信所寫的並不是對任何人放暗箭○乃是我主張的見解○因爲讀者賞鑑眼光不同○當然得到輿論亦互有差異○我不希望我這篇作品得到什麼○但我希望讀者不要認爲我是舊學提倡者○我不是舊學中人○那你豈不是錯認了○

我弄筆的動機是因爲我目睹我國雜誌上文藝作品○別字連篇○其實這點○我們倒不能深責作家○有天才作家構思巧妙運字靈活○雖有幾個別字出於筆誤○倒不必苛責○最令人不滿的○是雜誌主編者○自僅識之無○能將『一鱗半爪』寫得『一鱗半爪』○而且還是夠的鮮版○那不是筆誤○可想而知○在發刊詞上一曰『含養』再曰『含養』意欲將凡有讀他雜誌的人均須放在他眼裏去○請問這樣雜誌○誰願被它『含』着○

對於這種指摘○我本不願略談○茲於結束此稿之前○略陳寡語○因爲我也是我國各刊物讀者一份子啊○

（完）

銷夏談　紅·樓·夢·摘·疵·

二回中冷子興道○『若問那赦公也有二子○次名賈璉○今已二十來往了』○據此賈璉當有長兄耶○則書中絕未提及其何名○死耶生耶○亦未敘及是誠一大漏洞也○

第三回書中敍述林黛玉至賈府事道○『……忽見街北蹲着兩個大石獅子○三間獸頭大門：：正門之上有一匾○匾上大書敕造寧國府五個大字○：：又往西不遠○照樣也是三間大門○方是榮國府』○據此文觀之○則知榮寧二府之位置○乃面南背北○東西並列者○然上文第二回中云○街東是寧國府○街西是榮國府○二宅相連』云云○二文相較○前後矛盾之極○（孟禹）

本間和卿先生原著　瘍科秘錄　36　·客亭譯·

乳岩主治方

先鋒（春林）瘍未成者散之○已成者速化膿○

松脂二百錢黃蠟百六十錢香油三合牛翠雲草三十錢右四味煮熬至焦黑色岩以麻布濾過○前衛（同前）治金創

先鋒六錢白雲四錢

右二味混和

麻沸（湯森林軒秘方）人參調葵湯亦突（以上見痔疾門）

·卷三·

徽瘡

下疳　包莖下疳　便毒　楊梅瘡　結毒

徽瘡古時甚少○至後世始盛○故古醫經不載其說○素問金匱等雖有似論徽瘡之文○然未知其當否○先輩已有其辨○考其病何故古少今多○蓋其病源○必自娼婦而生○因娼婦與人交接頻繁○濁液淤滯於陰中○因之釀生徽瘡○譬諸平地瀦水○一日僅一次○雖每日灌注○水乾而地不濕○若一日灌水五次十次時○則地常濕而生苔蘚○其毒旣一度發生○即傳之嫖客○再由嫖客傳其妻妾○而遺毒於子孫○轉輾互傳○遂至蔓延於天下○古者娼樓少○故徽毒亦少○今則娼樓多○故徽瘡亦從而多○是乃自然之勢也○

點·滴

愛○是人間的苦酒○若是沒陶醉過的○又怎能知道他甜的滋味○

×

不喜說話的人○他的心境○終必有人諒解○

×

是書能讀○是景能看是人能交○快慰無量○

×

倘人不見驕氣○那是大藝術家的本色○

禁煙論文一等當選　鴉片麻藥流毒及其防禦對策（六）·楊楚·

全體震顫狂發冷汗以及呼吸困難嘔吐腹瀉等症狀○不一而足○到此○即使把先前的慾念打消○僅就這些症狀○已足使中毒者喪失意志○益以毒物之獲得爲必需了○同時中毒的程度也日加深重○上述的症狀就相對的轉變起來○久之遂影響到精神的異常○內臟諸器官的運動遲滯○消化不良○甚至逐漸貧血○肌肉消瘦○一種普遍的現象○就是○毒者大都面黃肌瘦○俗稱此輩爲大煙鬼或嗎啡鬼○眞是說得切實○而且離攻墮也就不遠了○一個正常健康的人○無病無災○便會接近死境○說起來確實可怕○

二○精神的淪亡

古人說過○『是非羞惡之心○人皆有之』由此○我們可以知道○人之所以爲人○也是爲其有嚴肅之人性○但人性可以解釋作正常精神○一個人如果失去這正常精神○則將爲人類所不齒○甚至就不能立足於人間了○

有自己甘願丟失這人性的嗎？無疑的○沒有然而有一種東西○它能使你不由得不甘願○這東西○不用說就是鴉片和麻藥○

談合（續）（王東中）

道不一不合五行乙與庚合○丁與壬合○爲陰陽合○其合大過因乙丁之合點○盡於胎也○甲與己合○丙與辛合○戊與癸合○爲陽就陰合○其合勉強○己辛癸胎中之所生寅申巳亥與丙戊也○寅與亥合○寅長生在亥○巳與申合○申長生在巳○卯戌合○長生在午與○庫於戌○辰與酉合辛長生在子○子庫於辰○子與丑合○癸長生卯卯○胎於丑○午與未合○爲陰陽德合○合各有理○倫儀昭彰○非其所合決不合○不亂不淫○家庭振興太平矣○赤邦家之光○閭里之榮也○

（完）

·好萊塢影星之珍奇自行車

世界珍聞

巢魚

自然界眞是無奇不有○鳥會造巢○可是魚也會造巢這種魚類○我們就叫它做巢魚○這種巢魚○全身扁長生有棘刺○在淡水裡和海產中都有存在○它的另一名稱就叫棘魚、巢魚的作巢○完全由雄者擔任○銜枯葉草莖一類纖維的東西○作爲造巢材料○他能夠吐出一種絲形的黏液汁○把散開的枯葉草莖○膠黏牢固、巢作就後○那雌的巢魚就去産卵在巢內○

夏夜消遣　培養葡萄

葡萄是新秋的美果品○當此夏日晚間無事○正是培養葡萄條的時候○其法係先檢查在母樹根部新生之蔓○以健壯者爲佳○用手微彎○向地面誘引○預將地面挖下二寸許之深坑○埋蔓條於其內○使頂端外露○覆上高二三寸○澆水微潤○用腳踏實○惟可埋枝條○若欲其易於發根長芽○可用刀先傷其皮有數處○傷口向下則生根○向上則生芽○倘能施以人糞等肥料○則生長更爲速快○如此逐日澆水○勿令乾燥○經過三月之久○即有突起之新芽○此時必須多多澆水○愈多愈妙○再施一次肥料○因其需要營養分極多故也○待新芽長至尺餘○便可用刀將接連母樹之條割斷　移於他處培養○便成一株獨立之葡萄樹矣○（潔忱）

愛迪生功績　灌片與收音（上）

自從廣播事業發達之後○人們對於留聲機○似乎感覺到落伍○但播唱的片子○卻仍然維持着牠的地位○因爲播音除了用在演講歌唱之外○還不能夠永遠的把聲音言語留存○所以唱片並未失價值○雖然人們已經去世○但他的言語聲音○仍然可以用片子播唱出來○留聲機所以不致給人們遺棄○就是這個原因○

片子我們叫他唱片○其實不祇是唱○有時演講○有時調話○便不能單說牠是唱片了○牠的用途○包羅很廣○最初發明的是美國人安迪生○一個圓圓的片子○何以發出聲音來呢？那末不能不跟究牠的構造了○片子上都刻有極細密的紋路○這就是音紋○牠的用處是在片子旋轉時○以備容受針尖○給以各種振動傳到音膜上○便可發出聲音○這種音紋○常人都以爲各片表現的聲音旣不相同○音紋當然有異○但觀察片子○構造的型式○並不覺有何差別○

現在通行的片子○可大別爲兩種○一種是紋路不彎○而時深時淺○有粗有細○能令針尖起下上運動○這樣爲『竪動式』○又有『上下式』『山谷式』○『青玉式』○『愛迪式生』等名稱○其次一種是深淺一定不變○而紋路是極細的○向左右彎曲○可使針尖起右動○這種稱爲『橫動式』或稱『曲折式』○『伯利納式』○也是安迪生所創○

（未完）

拿破崙指環　取材俄國

紐約珠寶商哈黎斯○好收集稀有的指環最爲珍貴的○是用俘獲了俄國大礮做原料○特拿破崙特造一面青指環○一隻內藏一把銳利的小鋼刀的金指環○觸及一機紐○鋼刀就會一躍而出可謂精緻極矣○

關東州象棋比賽大會

（大連胡震洲選撰）

×××本報××　×××主辦××

（藍）李壽山　（紅）趙煥章　對局　（紅先）

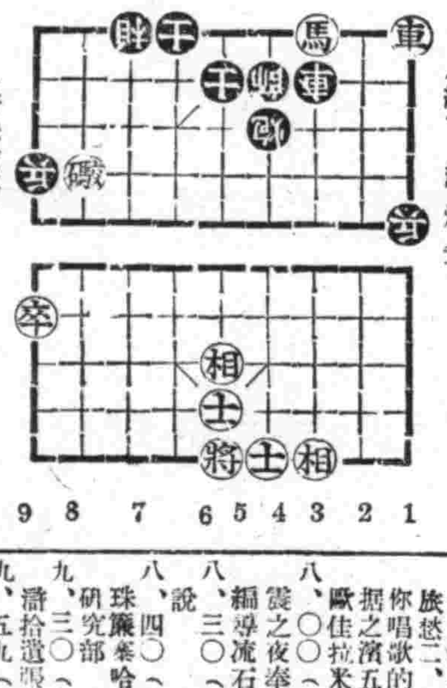

（着法披露）

炮六平二、車一退一、車七平九、馬三退一、砲二平一、砲八進二、帥六退一、砲八平九、

無線電

七月八日（星期二）

午前

- 六、〇〇（新京）清晨音樂　鋼琴獨奏、四重奏
- 六、三〇（新京）建國體操、音樂
- 七、〇〇（奉天）氣象
- 七、〇一（大連）初等日本語講座
- 八、三〇（新、奉）氣象
- 一一、五九（新京）報時
- 一二、〇〇（新、奉）新聞告知、唱片

午後

- 〇、〇三（奉天）室內樂
- 〇、五〇（奉天）清唱一、宿店二、新經堂張大傻外
- 四、〇〇（新奉）新聞、告知、氣象
- 四、二〇（新京）唱片
- 六、二五（新京）兒童新聞
- 六、二五（大連）中等日本語講座
- 六、五〇（新京）生活須知
- 七、〇〇（新奉）新聞
- 七、三〇（奉天）講演非常時下應有之防諜知識　奉天警察局長王賢偉
- 七、五〇（大連）夏威夷給楊獨奏　獨奏者中村憲一、鋼琴伴奏山下久一　旅愁二、寶相思三、在你唱歌的時候四、瓦依握之濱五、寄語秋日六、歐佳拉米亞
- 八、〇〇（奉天）話劇地震之夜　奉天放送話劇團
- 八、三〇（新京）新聞解說
- 八、四〇（哈爾濱）舊劇珠簾寨　哈爾濱怡情舊劇研究部
- 九、三〇（新京）評詞水滸拾遺　張青山
- 九、五九（新京）報時
- 一〇、三〇（哈爾濱）鷓鴣調白蛇傳（八）連俊成

若患痔瘡便血請用化痔靈

全國藥房皆有如缺地詳見　售盡時請向本店○奉天城內鼓樓街李郁生寄廬函購可也說明付郵票四分函索即寄

定價　內服　七日量一元五　十八日量三元　外擦軟膏每盒一元

人造乳　伯龍氏下奶藥　人造乳是下奶的藥水藥力准確婦孺皆知　永年西藥房發行

雀斑　立見雀斑藥是驅除雀斑酒刺粉刺黑痣白瘢之妙藥　永年西藥房發行

內科小兒科專門　長生醫院　院長女醫學士王德芝　院址大連市長生街六之二　電話二四九八二番

老舍創作集（一厚冊）實價一元二角
教室點綴圖案（大厚冊）實價三元
最新手工範本（全四冊）實價一元
現代商人廣告術（全一冊）實價五角
奉天市鼓樓北　正大書局發行　替振奉天五九六一番

初生雞—現爲擴充陣容起見特購得多數高級種雞準備長年孵化因秋季加入新種雄雞保雞種更健壯與常現春季孵化至七月末日止敬希於九月中旬開始孵化敬告賜顧諸君速時預約　備有一覽及價目表函索即贈　孵化部啟
飼料—備有各種兒雞全飼料及骨粉貝殼粉等豐富在庫盡送迅速敬望賜顧諸君愿勿　備有價目表函索即贈　飼料部啟
奉天市瀋陽區鎮定街二段二十四　劍萩養雞場

奉天市小西城門南電車道路西　明遠堂藥房發行
專貼　小兒氣卯　僑擾雙墜　大人疝氣　小腸串氣
專治小兒氣卯　延春精　天齊藥
●定價●特張八元●大張四元●小張二元●外埠函購●請由郵局掛號滙款每張加郵費二角●用法簡便詳載說明書●獨家經售並無代理
電話2-6041號

漢譯內科秘錄　發售期預約
業漢醫者不可不看！研究漢醫者不可不看！欲得醫學常識者不可不看！
是書爲日本有名漢醫學家本間和卿先生之原著經李乞亭先生譯登盛京時報早爲國內外所推許說明五十磅道紙印附銅版插圖明白清晰全書約計六百頁二十餘萬言裝訂二大冊均外加紙匣定價每部國幣五元洋裝精裝費壹元五角外埠郵費每部三角預約讀者外加精裝
印丁樣表函索即寄
期限七月底截止　同時出書即售價
預約處　奉天小北門裡　大東書局　振替口座奉天三七九八番

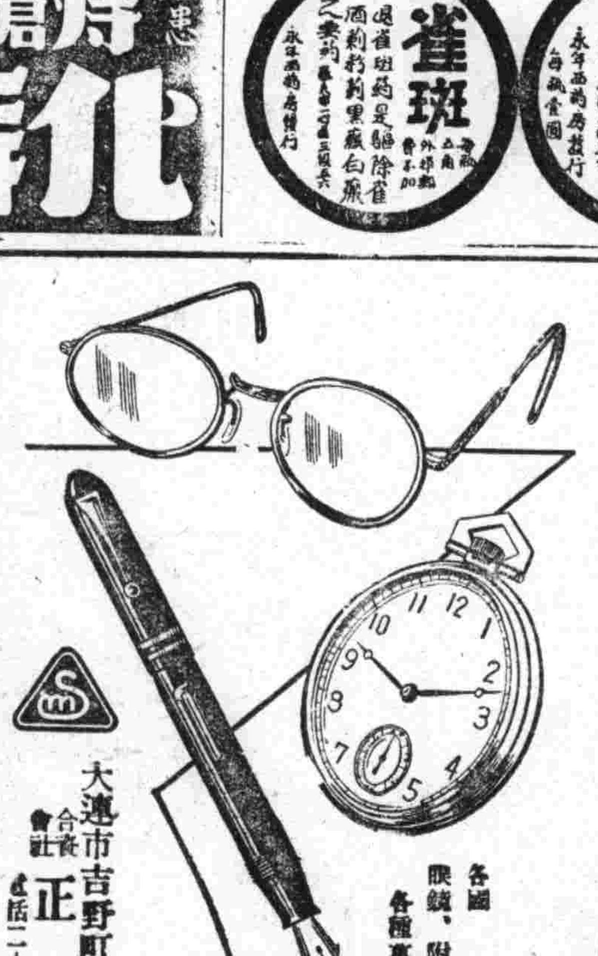

各國鐘表　眼鏡、附屬品　各種萬年筆　批發
大連市吉野町三七番地　合資會社　正美堂　電話二一-三五七九番

全滿歷史最古之專門店
新式帽章　制服鈕扣　優勝旗幟　優勝贈盃　七宝記章　精巧花瓶　商標牌匾　各色徽章
金華號　大連市山縣通　電話(2)九四〇六・振替大連一五九八

虎骨花蛇藥酒
頭痛藥　主治諸般頭痛及神經衰弱　每袋五角每打每圓四角
腳氣藥水　功能消炎止痒主治乾濕腳氣腰疼水泡每瓶六角
虎骨熊油膏　主治肢體疼痛麻木不仁功能通經活絡開痹止痛主治半身不遂腰腿疼痛口眼歪斜四肢麻木肝胃氣痛小腸疝氣赤白帶下陰虛腎寒等症大瓶五圓　大張一元三角小張八角
瘧至靈　功能消滅瘧病原蟲主治冷熱瘧疾每袋定價八角
寄售處價加一
老福順堂　奉天市大南關西大什街　電話(2)二八七〇
安東市　春霖堂藥店

本社廣告事務請通電話二一一八九七

河流的底層 (31)

秋螢著 大如畫

由於小香的倒茶，把他們的談話又岔到讀書問題上，張天嬌不斷的問着北京學校的情形，她聽到蘊珊的嘴中描繪出來故都的一切，使她非常羨慕，便高興的說，

『蘊珊姐，明年夏季我也一定要到北京去攷學校，這里，我讀有些呆夠了，』

『那很好，你再跟我考一個學校吧，我們又是先後同學了，』蘊珊也高興的接着回答。

『不過，』這時張天嬌，兩條細長眉毛，突然凝聚了一下，帶着一種爲難的樣子來，『不過，我的功課太不行了啊，攷大學又怎麼能攷上呢！』

望着張天嬌，憂鬱，質彬立刻安慰說，

『那沒有關係，密斯張，明年你攷大學的事我担保好了，』

『李先生，那眞謝謝你了！』張天嬌馬上轉爲笑臉，愛嬌的瞥了質彬一眼，用她那美麗的眼光來感謝質彬的熱情，

『妹妹，你看這不是有人自報奮勇了嗎？』蘊珊笑着譏諷自己的丈夫，

質彬有一點不好意的把視綫轉到了窗外，却看見表弟林夢吉領着劉文魁向屋子走進來，

『我攷上大學，一定入音樂係，我就對音樂有興趣，』張天嬌并沒有看見外面的來客，所以她仍舊繼續着自己興奮的情緒，好像她現在便要攷入大學一樣。

『噢！密斯張考那一家大學音樂係啊？』正趕上劉文魁從外面走進來，便接着這樣爽朗的笑着問，

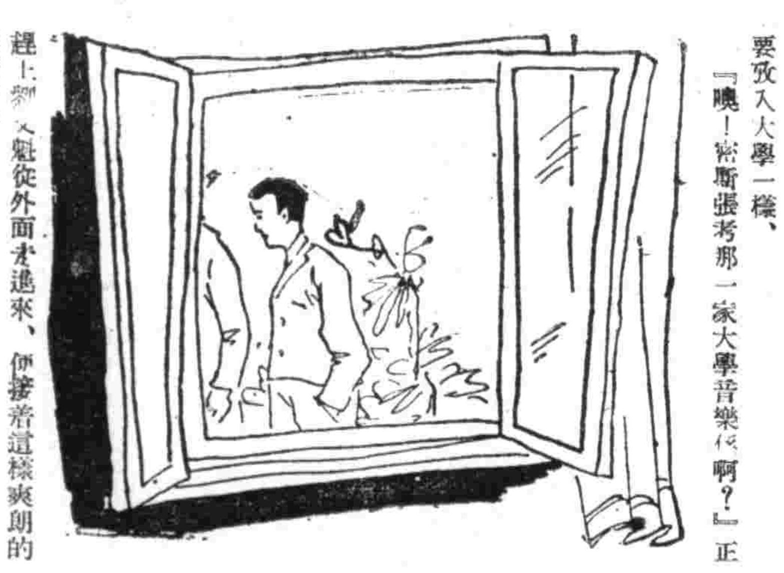

『噢！』張天嬌突然一楞，但一看是劉文魁便帶着憎惡的態度白了他一眼，『呸！你管得了嗎？』

『我？—我管不了！』劉文魁哈的笑了，室內的空氣，立刻熱鬧起來，這愛好說笑的劉文魁，今天看見張天嬌在場，他更故意賣弄起自己的唇舌。

『林先生！』張天嬌望到站在劉文魁身後的林夢吉，她這樣招呼了一聲，

『……』林夢吉沒有回答，他僅笑着向張天嬌點一點頭部，算是回答了對方的招呼，

『林先生，那一天爲什麼我們從火車下來以後便沒有找到你呀！』她想起上次火車上相遇追問着前事，

『□□嗎？眞對不起，我因爲忙，便一個叫一輛□車先走了，』林夢吉拘束的回答，

『□是的，林先生你老是太拘謹了，跟我們坐在一同進城不一樣麼？』

他們上次火車相遇的事，林夢吉對誰也沒有說，因此現在他們的話，屋子里的人感到不解，嘴快的劉文魁，更乘機緊接着問着，但是又受了張天嬌一個搶白，

『什麼事都有你，管你什麼事呢？』

被搶白的劉文魁，反倒一點也不感到含羞，祇是一味笑着，臉上充溢着無賴的神氣，

『林先生搬到學校去了嗎？』張天嬌狠狠的瞪了劉文魁一眼，然後又含笑轉過頭來向剛坐在椅子上的林夢吉問，

學×貴×有×恆

唐淑媛

夫人生於世界之上○最廣博者○學問也○最迅速者○光陰也○寒暑之□行晝夜之循環○天之恆也○高山之聳峙○地之恆也○流水之浩○地之恆也○是故天無恆○則不成其爲天地○無恆則不成其爲地○爲學亦然○今夫吾人之求學○有畏難而中輟者○有淺嘗而嗜止者○有始難而終怠者○有一知而半解者○雖有天命○存乎其間亦視求學之何如耳○所謂者○無他貴乎有恆而已矣○夫農無恆○所收從不豐○工業無恆○則製造不精○商無恆○則利不能盛○由是觀之○人之爲業者○可不以恆爲貴哉○山難移也○而愚公移之○水難治也○而大禹治之○新大陸難尋也○而哥倫布尋之○西域難通○而漢武通之○皆垂世之奇勳○亦世之難成事也○此皆竟成之○以其有恆也○然則吾輩青年當斯求學之時○不畏難不苟安○朝夕研究○日就月將成韓子之獎膏法○董生之垂帷○則學業當蒸蒸日進者哉○

兒童

各國發明物

（猶忱）

一○懷表…彼得亨蘭（德）
二○顯微鏡…柴黑路司生主（和蘭）
三○寒暑表…佛令哈脫（德）
四○避電針…弗蘭克令（英）
五○瓦斯燈…威廉毛爾特（英）
六○電池…伏爾太（意）
七○輪船…福爾頓（美）
八○火車…斯蒂芬生（美）
九○洋火…華克（英）
十○自行車…買克米蘭（英）
十一○昇降機…奥司（美）
十二○炸藥…瑞白爾（瑞典）
十三○飛行機…拉脫兄弟（美）

「運動與讀書」

（任淑媛）

夫吾人處世立身欲立大功樹偉業○作空前絕後之英傑○爲古今罕覯之賢才○非有精强之體魄高深之智識○奚可得哉○然身體非由鍛鍊不能强○智識非由讀書不能深○苟體强而智淺○胸無文墨○不過赳赳武夫耳○何能稱爲英傑○雖然智高而體弱○力雖搏雞○病魔纏綿○又何能稱爲賢才哉○以此可見運動與讀書有不可偏重之關係○宜乎○今之學校爲造就人材計○除讀書外○更注意於體育也○如能二者並行而不悖○則不僅身體健康○亦必學識日進○將來行事○入足以興家立業○出足以福國利民○據此而論○吾等青年學子○對於體育一科○實力求之勿輕視之可也○

閱報有益

周志棟

遊世界○觀各國○非不足以廣我見聞○增我智識也○然不如閱報之更有益也○所謂『秀才不出門○便知天下事○』閱報之故也○吾曹當有閱報之能力○以擴充知識增長見聞○蓋人一閱報章○於片刻之時○即可知一國之事○又推而至於全球○閱報之功效○其不大乎○故於課餘之暇○宜於閱報而遂閱○夫遊歷○固能擴充學生之知識○長見聞○且於光陰金錢無損○而陶醉人靈○甚大○雖未親臨其地○而其情景○宛如目前○故閱報利於人○益莫大焉○

交友宜擇

昔聖人有言曰○居必擇鄰○交必擇友○何也○蓋因孔子曰與善人交如入芝蘭之室○久而不聞其香○與惡人交如入鮑魚之市○久而不聞其臭○是也○試觀今日之社會○小人與小人之相交初則蜜如甘○一旦反目○則彼此情誼疏○此乃勢力之交也○君子則不然○初則淡如水○一旦有患難○頭可斷○而身可碎○此乃患難之交也○故交友之道○必以與我同心○曰金蘭朋友相養曰麗澤之意也○如廣交而不擇○日久情疏○則利害多而善鮮矣○故吾人欲身之於社會之上○對交友之道可不注意哉○

（鍾殿賓）

（圖爲奉市一德校三丙係秀芝女生切紙）

（早起）

郭東儒

古諺云○『一年之計在於春○一日之計在於晨』○日出而作○日入而息○農人且然○況吾學子可不早起乎○蓋吾青年學子○在此春光大好之時○當及時勤勉○苟能早起○於此往而不來之晨光○孜孜不懈○如是則學業定有成就之期也○如不早起○流連衾席間○不但學業不能進步○將於身體亦有妨害也○吾人之最可寶貴者○光陰也○我若遲半時而起○則容廢半時之光陰○我若遲一時而起○則容廢一時之光陰○試問一日之光陰有幾許歟○不觀諸古人乎○且能惜寸步分之光陰○何況吾輩碌碌無奇之夫○豈敢懶惰而不勇進乎○然則早起能增進○體之發展○及健康○煥發精神○且有益於衛生○由是可知早起之利益大矣○

驢和獅子

托爾斯泰作 高章譯

或一個時候○獅子上山去打獵○帶回來一匹驢○於是他向驢說○『驢呀○你由這兒向林子裡去時○你要盡量的咆呀○因爲你有一個大喉嚨聽到你這大的聲音○群獸都會驚得亂竄○那麼我就可以獵取食餌了○』獅子將驢子撒了開驢子扯開了嗓子大聲的吼叫了起來○一些膽病的獸類嚇得東逃西竄的○獅子趁這時候捉到了許多獸類○獅子打完了獵○向驢說○『你眞能幹○你的吼聲的太出衆了○』由這時起○驢子每天都給獅子吼喊一陣○獅子等待着食餌○

青年之危

關憲周

河中的流水○去了是不能再返的○樹上的鮮花○謝了不能再芬芳的○青年何嘗不是這樣呢！那芳草鮮花○今秋雖然衰敗○翌春更會葱蘢的○團團的月亮○望後雖是虧缺○再到望日又團圓的○只是青年人說過○『光陰去○而不來○』『盛年不再來○一日難再晨○』『過耳不復者光陰也○』這樣說來○可見得青年光陰的易逝○□可怕了○畢生的事業○都在青年時作起○在青年的時候○努力○受苦○掙扎○那麼將來定會有成功○收効果在青年時○不努力○不掙扎○不受苦○他的將來也可想而知了○當然是不能圓滿的○有句話『困苦是英雄佳境○』這是一點不假的○不信看看世界的聖賢○偉人○名士○那個不是由困苦中得來○由掙扎裡收効○紈袴子弟○市井流氓○要說他們將來能成功○成事業○我是絕對不相信的○明智青年○也不以爲謬詭○青年的危險易逝是這樣明顯○毫釐也不可疎忽○這是必然的○青年時期○又好像在逆流裡掙扎○驚濤裡摸索○（未完）

歡迎主顧 大連 中央旅館 大連驛西鄰・電話三三八九九 優待團体

百萬 實傳中期 用後之效 果驚人
淋病與赤白帶症特效藥京城「那愛房淋藥」發百中」每價試用二瓶半劑四圓一劑八圓一劑定能痊癒
專賣所 奉天江ノ島町八 マエシ蟻藥房 電話（三）四五五五

冰華著 衛生著 化粧盒 零賣發 外埠函購 飯盒 牙籤 刨花 價格低廉 急配不誤
森林製作所
工場部…奉天市大西區永安街一ノ九
營業部…奉天市小東街電車路東
電話四－三四七七番

瘧疾斷根 永不再犯
殺瘧精
歡迎代理 壹袋五角 每次買足 五十袋者 照價六扣 見欵寄藥 三付斷根
撫順市中和馬路三丁目 德善堂

立本大旅社
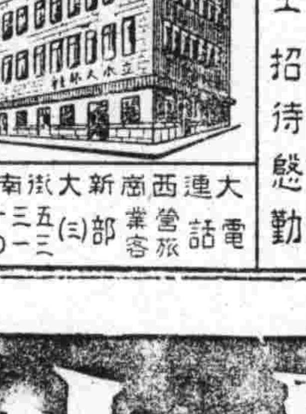
客室寬濶 清潔衛生 安全舒適 招待慇勤 西式臉盆 溫涼水道 電灯電扇 電鈴暖氣
大連西崗新大街南首 電話 營業部（三）五一三三 旅客 七一六〇

醫學博士 森田資孝先生推賞
頭痛聖藥 腦新
頭痛!!宜速服
腦新如遇頭腦疼痛非常難忍時、頭目暈眩神智昏迷時、或讀書過度精神疲倦時、及惡醉宿酒未醒時、倘速服腦新可立見奇効、其効若響、服後三分鐘、頓覺頭目爽快神智清新、苦痛若失、有如夜月秋遊能有心曠神怡之妙、此偉績蘊爲本劑獨具之特長、且雖連續服用、對於腦神經或心臟胃腸等、決無副作用、亦無影響、孕婦服用亦無害

荒川長太郎合名會社 新京藥品株式會社

化學的勝利!! 人類之頑敵、惡病竟征服!!

各大藥房均有發售
膽汁源源的向外排泄！排尿時無限輕快！底確是淋病……以及婦人病及熱患肺炎症的兒童，老人百人中殆無一生存的慘劇，蓋皆
双球菌的作祟 由來對於此種菌的撲除，實無相當適切的藥品！大爲憾事！現有最新世界的發明品！
得利克膿藥片
2(P-Aminobenzolsulfonamid)Pyridin本品對於淋病及肺炎具有卓越効果（恰如六〇六之對梅毒）且本品對於淋病，肺炎，只須內服即可完全治癒，尤爲簡便，所各醫院醫師正在熱烈的推獎採用中，奉勸正在被此双球菌病魔侵害蹂躪的患者諸君，請速用本品一星期！得利克膿，保有藥劑回春，恢復康健的優異効果！

三十片裝 一百片裝
東亞首創之斯爾法比利金
得利克膿 藥片
奉天市青葉町十一 田邊藥品株式會社
北京西單北大街一六〇號 股份有限 田邊公司

萬人油 人人必備

地球牌
美容家莫不信賞其靈効
用本品能使肌膚異常美豔不但能防止頭痛 暈車暈船等症並能迅速治愈蚊蟲之咬傷或切傷乃美容之家庭必備品
外科主治 刀傷擦傷、撞傷咬傷、火傷燙傷、凍瘡裂傷 頭痛目眩、腰骨筋痛、牙痛耳痛、肛門裂傷 痔瘡出血、蚊蟲叮咬、花柳中毒、疥癬各症
內科主治 心氣吐痛・寒熱頭痛・四時感冒 絞腸痧痛・吐瀉胃痛・暈船暈車 胃腸冷痰・時行瘟疫・消除百病
元製造 木村製藥所

刀傷良藥
家庭常備 如意膏 撒可喜龍

武田牌

通化省區制定
改區要領

【通化】縣當局基於浸透、經濟、工廠、立地交通諸點上、並謀寬貸配給一元化計、遂制定行政區劃改正要領、並以此爲通化市制施行上之參考、同要領如次、第一案、甲、同前之通化街全域並加長流、金廠兩村各一部而定爲通化市域、乙、劃太平、鼎新、東來、保賢、公益各村及臨江縣嶺西地域等新設置一縣、丙、新安村、德盛村、之柵甸子村及長流村一部分編入柳河縣、丁、三棵榆樹村編入興京縣、戊、快大茂、英額布、大泉源、東江、江口、安耕村、編入桓仁縣、同桓仁縣新編入通化省、已、金廠村一部劃入輯安縣、第二案、甲、通化街、快大茂、英額市、鼎新、東來、太平各村及長流、金廠兩村之一部劃入市制、乙、新安、德盛、三棚甸子村及長流村一部編入柳河縣、丙、三棵榆樹村編入興京縣、戊大泉源、東江、江口、安耕各村編入桓仁縣、己、保賢、公益兩村及金廠村一部編入輯安縣、

通化省聯合協議會
東邊各縣提案
分四部綜計議案廿九件

【通化】通化省聯合協議會、各縣提出議案綜計四件、誌本報、經協和會議案整理委員會、愼重考慮各縣議案、並意相等者、分四部綜計議案二九件、決定議案之門次序列左、第一部建國精神顯揚(一思想、文化、教育、保健、)原案一二件、整理綜計七件、1、關於建國精神顯揚之件(輯安)2、强化教育制度之件(撫松)、3、徹底廢止虛禮之件(柳河)4、聯合分會之結成與强化其運營之件(柳河)5、設置長白山國立公園之件(長白)6、國民高等學校新設暨增設職業補導訓練之件(輯安臨江)7、改善鮮系教育之件(通化柳河輝南長白)第二部民族協和實現(民族、組織、制度、法規、)原案六件、整理綜計四件、1、修正民籍法百一三條就籍許可申請手續之件、2、輯安地區法院常川駐在審判官之件、(輯安)3、通化街昇格之件、4、改善下級官吏待遇之件(通化臨江輯安)第三部國民勤員完成(治安、訓練、通信、交通、)原案九件、整理綜計九件、1、鐵路驛員及車內從業員日滿語併用之件、(輯安、)2、改善自動車從業員態度之件(輯安)3、徵設朝撫綿鐵道之件(輝南)、4、促進江沿屯築堤之件(濛江)5、確立國民總服役制度之件(撫松)6、擴張五道溝車站之件(柳河)7、改善鐵道貨物處理與防止丟失之件(柳河、)8、設置義勇奉公之件(長白)9、開催全國教職大會之件(長白)第四部國民生活向上(農材、水畜、拓殖、鑛工、金融、商事、公課、勞働、)原案一七件、整理總計九件、1、改善勞工待遇之件(輝南)2、設置鮮系國民衣料輸入配給機關之件(通化)3、特種農產物增產之件(柳河)4、改善合作社貸款之件(通化)5、救濟商工業與設置貸款機關之件(撫松臨江長白)6、復興貸款延期償還之件(濛江)7、設置興農合作社本社之件(濛江)8、生活必需品配給量之增加與圓滑之件(通化臨江撫松濛江)9、改善穀統制之件(通化撫松輯安臨江)、

奇病
調査結果係榮養不足

【通化】縣於四月下旬於鮮農開拓地三棚甸子村發生奇病以來、中央當局即招請全國內之醫學權威者赴現地進行調査、並由省、縣側與以側面之援助、積極商討防止之對策、其發生之原因、據調査結果係由於一部分營養之不良所致、一方勸農模範所遂決運送五百株桑樹苗至現在防止該病蔓延云、

錦市食糧不足
領者多小賣商乏之對策

【錦州】向稱不穩、而粥多之關係、離於均沾欲無缺之食糧、(即文化各小賣商、門前如市、望來)不悉何種原因、自本月初迄今、竟告食糧之不足、一般市民、每日爭購糧穀小賣商購領、詎因供關係當局、對於食糧之不足、須再樹立圓滑對策、以謀食糧之充足云、

青少年團壯行會

赴現地訓練所途中、小留新京之滿洲開拓青年義勇隊靜岡、福井兩部、五日午後四時、與協和會青少年團、合同參拜新京神社、忠靈塔、繼在市內遊行、出席市公署協和會在大同公園所辦壯行會、又福井部隊午後十一時三十分出發赴小東訓練所、靜岡部隊十時四十分、及十一時五十分、分兩次赴一面坡訓練所、寫眞係大同公園之壯行會會場

錦省防衛訓練
於四日起亘一週間實施

【錦州】錦州省防衛訓練統監部、頃以戰時之下、爲促進省民、於銃後容陸防衛萬全認識、而增强防衛國家之体制、因是逐年舉行防衛訓練、及燈火管制、並共他防衛訓練之實施、惟本年度之、第一回防衛訓練、經於錦省統監部、計劃之下、乃於本月上旬、亘全省內、展開嚴格之、防衛訓練、及燈火管制之訓練等、茲將省下各市縣旗、訓練實施日程、探錄於左、

七月四、五兩日、阜新市及、吐默特左旗境內、

七月六日、綏中、錦西、義縣、黑山、北鎭、吐默特中旗之境內、

七月八日、興城、吐默特右旗、彰武、台安、盤山縣等境內、

七月九、十兩日間、錦州市、錦縣之境內

當右各地、訓練之實施時、所担當訓練關係之官民、必能協力果成此地方一年一度防衛訓練重任云、

上海發生虎疫
連港着手預防
船客檢疫禁用海水

【大連】關東海務局檢疫係、頃接上海方面電報、現在該地、已見虎疫流行、患者已有三名、等情、海務局檢疫課、以爲大連上海間海路交通頻繁、今後如猖行不熄時、則大連港亦難免被侵入、爲防大陸咽喉惡疫於未然、將對同方面航路中各船舶開始檢疫、而流行狀況再惡化時、則早期禁止海水使用云、

通化省署相撲大會
(上)大會場全景(中)童子角力(下)優勝者開發隊會社隊

溪城沿線木材如山
商工廳集日漸發展

【本溪】本市爲山僻之邑、四面環繞皆山也、縣境高山峻嶺道路崎嶇行車不便、東山一帶木材出產多由太子河流水力運輸、自溪城鐵道築成通車以來交通咸稱便利、由明山驛至田師付驛、沿線九站、各地劃成街道、商工廳集積極建築房屋、偏嶺牛心台、小市各站附近、均有新開之煤礦、田師付站內開滿炭、煤鐵採掘之新礦地域、爲謀增產煤鐵計劃之完遂、現正努力掘採中山中林木出產、鈞運到各站、木材堆積如山、以待溪城列車之輸送、工商咸集、人口日繁、將來之發展定能向上云、

巨欵被竊・學童被殺
兩奇案皆被獲

【牛莊】海城縣牛莊城(現爲街)、市面繁榮、人煙輻輳、扼遼海之咽喉爲奉南之重鎭、最近該警署連破兩案、茲誌其事實於左、一、關於竊盜案該街糧貨商慶豐源於本年二月二十五日晚十時、被竊國幣七千七百元、經該警察署司法主任張德潤、刑事王宗才、於沉靜秘密之偵查下卒於最近將該竊賊侯恩榮(當二十五歲住牛莊城後街)、拿獲、并贓餘賊欵五千四百元一併拿獲、據云侯恩榮係該商號宅後一牆、并與該號有戚誼關係、伺該號之不防、遂以極巧妙靈敏之手腕竊取如許鉅欵、自謂鬼神無知、黃金天賜、藏多日、方欵有所施爲、已大露馬腳、遂爲警弋獲云、

二、關於殺人案 牛莊北望台村下通子屯學生李富春、現年十一歲、於上星期(六月二十九日)與其家傭人李德齡(十九歲)同赴屯東田間工作至晚未歸、經其家人赴田間查找、隴畔亂草掩埋間、將其屍體尋獲、已被鐮刀傷六七處、並將其玉璧割去、兇犯在逃、一時認爲奇案、詎事隔一日、即爲牛莊警署司法主任張德潤刑事王宗才警尉補張子恒警長張文周、將該兇犯拿獲、雖爲天網恢恢、亦係該警官等幹練、精明破案神速云、

山洪巨雹
爲災甚重

【臨江】六月二十三日夜及七月二日夜兩次暴雨刮風兼降雹直至翌晨四時纔止、以致臨江街近山地帶、山洪沖下、壓倒家屋數十棟、浸水者百餘戶田園穀業被雹傷者甚衆、詳數尚未判明、縣長、街長對縣民急施救濟、並由紅卍會每口施捨包米面子三十斤、略資補救云、

昂揚市政伸展國力
太康全區隣組結成
二十九班計四百四十組

【營口】當此帝大時局下滿、於東亞之地位愈增重要性、爲打開此非常難局達成建國理想、必須官民一致協力集結國家總力、而確立發揚之態勢、相信即爲國民隣保組織是也、我營口市方面此次基於市協二位一體之精神、實現地方自治團體之確立、以朝國民生活之向上、達成國民組織、親相睦互相扶助共存共榮之美德、而發揮國民組織自治自衛之旨趣、故各區、相繼結成隣保組織、大和區於日前結成完了已誌前報、茲者太康區亦於昨五日午前十時在協和舞台正式舉行、當時參加者官廳側計有張市長、內田副市長、陳警務處長、謝稅捐局長、白監獄長、尹市行政科長、安村市事務官、徐協和會市本部囑託等氏出席、來賓則有宋綏定區長、孫通惠區長、張河北區長、達見大和區主任外各區主任及本社記者韓俊劍等氏、查該區爲本市最大之地域擁有七分區二十九班四百四十組之老大體勢、故其式典狀況極爲隆重、準時開式後首由同區許主任致開會之辭、向日滿國旗行最敬禮、合唱國歌、默禱、高區會長致辭、張市長(兼本部長)致訓辭、高區會長報告經過、徐囑託代理事務長說明隣組實踐要綱、高區會長委託組長、組長代表答詞、陳警務處長、宋綏定區長致祝詞、再向國旗敬禮、由張市長發聲大滿洲帝國萬歲、陳警務處長發聲大日本帝國萬歲、孫通惠區長發聲太康區隣組萬歲、許主任最終致閉式之詞、於是此有意義之隣組結成式於午前十一時二十分頃遂告事完成矣云、

姜省長巡視
管下五縣

【通化】姜省長已定於七日由通化出發偕隨員井上人事科長、呂事務官、于秘書官、山崎屬官配川撮影師等赴省下各縣巡視、同巡視日程如次、

七日通化九日輝南十一日濛江十三日撫松十五日臨江

到勞協聲稱要作工
行爲詭密被捕究辦

【四平市】道外南一緯路、勞工協會募集工人辦事處、於四日午后一時許、突來一人、手提白布小包一個、自報名程玉林年廿二歲、珠河縣人來外作工、請求該處舉荐、願隨工人至他處作活、當由募集員牛寶臣報告、主任王雲棠允許送往勞工宿舍、不料該人、在宿舍未坐幾時、即行私自走出、當被募集員牛寶臣看見、報告王主任、以該人來而復走、形色可異、當即以電話報告、本管警所、經警長萬成億氏、蒞赴該處、盤查詳問、檢看所拿之白包、見內有通遼縣國民優級學校卒業証書通知書各一紙、姓名、趙文志、並有國防色綿布十餘尺、破表一塊、麻袋一條、問其由何而得、該人言語支離、先花七元伍角錢買的、後又言在市內跳平橋下拾來的、並且腰內帶有國幣百二拾六元八毛二分、詢其來源、一概支吾、又言自己姓林、名金山、在勞工會所報假名、希圖使錢後、逃跑等語、萬警長、以該人所言一切、均有可疑之處、當即備文送警、

鄭厨役戀姦楊姓婦
偷香不密被警捉獲

【鐵嶺】市北大街派出所管內、鐵嶺胡同住戶、楊寶玉之妻刁氏、生性淫蕩、浮浪過人、楊寶玉感於雌威、乃默默允許、今其所以、刁氏每日濃抹任粧鵠立門前、招引狂蜂浪蝶、絡繹不絕、有鴻泰盛厨役鄭守春者、好漁色喜獵艷、與刁氏結不解之緣、晝則齊案、夜則同眠、明目張膽、不顧一切、昨日正卿卿我我、難解難分之際、被查戶口警士高興久遇見、立即帶所嚴加申斥姦夫淫婦、百般求饒、高警士以其初犯、責以夏楚乃釋之而去云、

商業登記

○株式會社公順銀行變更(支店)一、康德六年三月二十五日各新株繳納之株金額無更如左各新株繳納之株金額國幣三十七萬五角康德六年四月十日登記

○滿洲中央銀行支行廢止(支店)康德六年四月參拾日將開原城海東大街路北貳四號之支行廢止康德六年五月拾五日登記

興城區法院錦西分所

○益宏聲合名會社支店設立一、康德六年六月一日於左地設立支店支店義縣項家台村桃園屯第二五牌第五戶康德六年六月六日登記

義州區法院

○滿洲中央銀行支行廢止(支店)一、康德六年四月三十日開原城內東大街路北二四號之支行廢止康德六年五月十七日登記

義州區法院

○株式會社安東興茂銀行變更(支店)一、康德五年四月十日商號變更如左株式會社興茂銀行康德五年四月十日登記

○株式會社安東興茂銀行變更(支店)一、康德五年四月五日左記者就任董事張子霖長白縣中亭街八號康德五年四月五日登記

○株式會社安東興茂銀行支店設立(支店)一、康德五年一月二十一日設立支店於左地支店撫松縣北門裡門牌十二號康德五年一月二十一日登記

○株式會社興茂銀行追加(支店)一、康德五年八月一日追加左記事項代表會社之董事馬次濤康德五年十月十五日登記

○金融合作社登記

○寬甸縣金融合作社變更一、至康德五年十二月三十一日已經繳納之股數及總金額變更如左已經繳納之總股數及總金額三千二百四十一股國幣一萬一千七百五十六圓一、康德六年一月二十三日左記者重任監事齊金聲寬甸縣第六區得利寺村中央街五番地孫履廷寬甸縣瓦房店街濰濟巷二號孫德華寬甸縣瓦房店街日光街十二號康德六年一月二十八日登記

○瓦房店金融組合變更一、至康德五年十二月三十一日已經繳納之總股數及總金額變更如左已經繳納之總股數及總金額三百十四股國幣一萬四千一百八十七圓一、康德六年一月二十六日左記者就任監事監事前田一夫瓦房店街大和街十一番地康德六年一月三十一日登記

瓦房店區法院

○金融合作社設立一、目的本合作社爲謀發達社員之經濟以行左開事務爲目的一、對於社員貸與其經濟發達上必要之資金二、收受社員之存款或零存整付存款三、爲非社員者收受存款或零存整付存款四、得經經濟部大臣之認可代理其他金融合作社銀行或金融業者之業務或斡旋一、名稱興京金融合作社一、區域奉天省興京縣一、事務所奉天省興京縣第一區興京街一、設立年月日康德五年拾貳月貳拾陸日一、出資一股之金額及其繳納方法出資一股之金額爲國幣伍圓第一次繳納金額每一股爲一圓第二次以後之繳納金額期間及方法除以理事會之決議抵作繳納外依評議員會之決議定之一、設立許可年月日康德五年十二月二十三日一、已經繳納之股數及總金額二十七股二十七圓一、解散事由一、章程所定解散事由之發生二、社員總會之決議三、合併四、社員之缺乏五、依金融合作社法第七十四條第二項規定之命令一、社長理事副理事及監事之住所氏名理事宮谷勤奉天省興京縣第一區興京街康德五年十二月二十六日登記

興京縣司法公署

○通遼金融合作社變更一、康德六年三月十八日區域變更如左區域興安南省通遼縣及東科中旗第五、第六、第七、第八、第九區及第十一區康德六年四月十四日登記

金融合作社登記　通遼區法院

○遼陽縣金融組合變更至康德五年十二月三十一日已經繳納之股數及總金額變更如左已經繳納之總股數及總金額三百二十六股國幣一萬四千六百三十五圓五角壹分康德六年一月二十四日登記

○遼陽金融合作社變更一、至康德五年十二月三十一日出資已經繳納之股數及已繳納之金額變更如左出資已經繳納之股數及已繳納之金額一萬一千五十九股國幣二萬三千五十七圓康德六年一月二十八日登記

○遼陽金融合作社變更一、康德五年十二月一日左記者就任副理事副理事岡本圭一遼陽市本町六五番地康德六年一月五日登記

遼陽區法院

○通化金融合作社變更一、監事李東成、金亨三洪錫書、康德六年四月拾一日退任同日左記者就任監事監事李澤籍通化省通化縣一區本城西南樓南九六〇號監事李東成通化省通化縣一區本城西南樓南九七五號監事朴□學安東省桓仁縣一區本城東關康德六年四月拾七日登記

通化區法院

○鐵嶺金融組合變更一、至康德五年十二月三十一日已經繳納之股數及總金額變更如左已經繳納之總股數及總金額四百二十四股國幣一萬八千八百三十三圓五角二分康德六年二月三日登記

○滿洲中央銀行支行移轉(支店)一、康德六年二月六日延吉縣延吉街興隆西大街路北七九五號之支行移轉於如左支行延吉　延吉街大和區延吉路康德六年二月十三日登記

鐵嶺區法院

○滿洲中央銀行支行移轉(支店)一、康德五年拾貳月拾壹日佳木斯市東門外中央大街路北貳七號之支行移轉於左地支行佳木斯市向陽大街貳段地四號一、康德五年拾貳月拾八日慶城縣城內大街路北參號之支行移轉於左地支行慶城縣城內新城大街拾七之壹號一、康德五年拾貳月拾八日教化縣街南大街路東之支行移轉於左地支行教化縣教化街凱旋通街路東康德五年拾貳月拾八日登記

○滿洲中央銀行支行廢止(支店)一、康德五年拾貳月參拾壹日廢止奉天市小四門大街上頭路北壹九號之支行康德六年壹月拾六日登記

西安區法院

雲閣電影院
五六七八日日日日演
新片
華新公司出品
古裝哀艷巨片
玉連環
導演 岳楓
談瑛 顧也魯 王獻齋 姜明 韓蘭根 張琨 主演
票價 六角
附映 滿映129號新聞
十二日演 天涯歌女

天光電影院
五六七八日日日日
滿映時報129
華新公司出品
春風回夢記
李紅 顧也魯 主演
下期 現代男兒

光明電影院
影城記
王乃東 主演
加演 石氏歌舞魔術團
七月八九十日 連映
下期 双珠鳳

預告
滿洲演藝協會主催　華北演藝協會後援
共益舞台
北京名劇又到
趙嘯瀾
管紹華
第一日 玉堂春 擊鼓罵曹 鴻鸞禧
第二日 全部漢明妃 慶頂珠 打漁殺家
第三日 武家坡 王寶釧 大登殿
取洛陽
打砲 先聲 注意 演期

招募分社啓事
啓者茲爲消息靈通新聞擴大計、特此謹告有欲承辦者、請至本報接洽可也、計東安省城、安達、海倫、各設分社一處、以便就地聘請、共七處
奉天市隅田町九
盛京時報社業務局啓

本社廣告事務請通
電話二一一八九七

發惠內科
醫學博士項乃義
愛思光線照像透視
超短波紫外線電療
化驗充實病室完善
奉天大西關成平里 電話26353

瀋陽中國銀行
對外電話號碼如左
一、通線 (四)二四一一 (四)二四一二 (四)二四一三 (四)二四一四
一、營業專線(四)三二一五三
存款 定期 活期存款利息優厚 手續便捷
放款 定期 活期 抵押放款 貼現放款
匯款 電匯欵 信匯欵 國內外各埠均可通匯
其他業務 進出口押匯代理收付事項

新高香蕉糖
少爺、小姐們的伴侶
新高香蕉糖
新高駱駝
讀書、運動、散步等莫忘携帶與愛用

大連新高

七七聖戰紀念

自肅自戒克服時艱

奉市展開嚴肅氣象

北京郊外蘆溝橋、呼喚風塵起、鎗聲破夢、開以正義將邪之聖戰者、四年前之今日也、今當中國事變勃發之七月七日、四周年紀念日、舉奉天百三十萬市民、迎時艱克服、自肅自戒之紀念日矣、是日市內衙、飾大書『時艱克服、聖戰完遂』之旗幟、黃幕等、各戶揭日滿兩國旗、午前九時、在奉天神社舉行奉告祭、有鄉市長、多田副市長、及在奉各機關代表、國防婦人會等參列、於嚴肅莊重裡式於之參拜忠靈塔、對殉聖戰化爲護國人柱之英靈、捧感謝之誠、一方面各官廳其他各機關、各舉行紀念式典、有所屬長官等訓示、以午前十一時爲期、全市一齊默禱、繼對忠靈塔自由參拜、是時神社、忠靈塔境內、一般市民之參拜者無數、並竟日斷行禁酒、督克服時艱展開緊張的記念日風景、

對戰歿勇士默禱 軍司令部全員

【新京專電】關東軍司令部、迎第四中國事變記念日、七日午前十一時二十分、由梅津司令官以下全體職員、在司令部內廣場集合、東方遙拜後以正午爲期、對戰歿勇士之英靈默禱、

奉天省聯開幕

高揚協和翼贊之聲

戰時下强化國基安定民生之意義深遠之康德八年度奉天省聯合協議會、於七月七日上午九時、在奉天市公署大禮堂、盛大開幕矣、出席者爲三宅中央本部長、韋外務局長官、金省本部長、松田省本部副長、鄭奉天市長、方副商工會長、齋藤警務廳長、中民生廳長、劉軍區參謀長、于一軍區兵事處長、安實業廳長、上田役員、山口省本部事務長、三村造兵所理事長、西久保高等法院次長、及各關係機關並特殊會社代表、以及各市縣協議員五十三名、約百餘人、準時開會、由山口省本部事務長致開式宣言、全體向國旗敬禮、向建國神廟、皇居、帝宮遙拜、於吹奏樂聲裡、合唱國歌、金省本部長(滿文)、松田省本部副長(日文)、捧讀勅書、三宅中央本部長訓辭、全體向國旗敬禮、山口事務長閉式宣言、閉會式典終了後全体撮紀念影、乃開始議事、茲記其議案審議經過如下、

議長(上田)=以議案提出之前、鄙人略說幾句話、希望在位諸君、以眞誠之立場、發表確切提案、爲節省時間、必須提綱挈領、陳述爲盼、

第二號議案關於國民生活体位向上之件(本溪縣、撫順縣、奉天市、綜合提出)關於十一號討議國民生活改善之件、及十二號國民體位向上之件、及第十三號青年禁烟禁酒法制定之件、一併綜合提出、

理由=當此非常時局緊縮經濟節約之秋、我滿洲國人民、關於冠婚葬祭、猶尙奢靡、其於國際民生實相背馳、希加改善、關於國民體位之向上、實爲不可忽之問題、僅就奉天市之肺癆設言之、可謂不備已極、急待振興、

議長=請省當局裁答?

中民生廳長=關於國民體位向上議案之提出、鄙人頗感滿意、決定去弊興利、向前邁進對於國民生活予以改善國民之體位使之向上、期臻佳境

議長=爲節約時間計、將以上議案、提出於分科會審議之(通過提交分科會審議)、

午後 各案移交分科會

省聯第一日(七日)午后一時、仍在市公署大禮堂舉行、由加□副議長並金省本部長以下各關係代表並特殊會方面出席下、繼續討論關於各市縣提之議案而各項議案、均關係教育、民生、行政、金融、產業、物資配給等民生、國國重大問題、計綜合議案三號『上意下達案』、第五號『行政區劃變更案』一、第七號『土地使用料並申受金案』、第八號『街村居住者與都市居住者稅率均等案』、第九號『土地執照案』、第十號『集團部落案』、第十一號『鐵道問題案』、第十二號『港灣區『橋施設案』、第十三號『物資配給案』、由各協議員詳細陳述其內容並民衆所感到之困難、尤共『物資配給案』、所申訴之理由及人民之苦衷、更較其他議案爲熱烈詳細、即省署以下各省署以下各關係當局之答辯、亦頗詳細忠懇、以及對今後之糾人民辦法、皆有相當計劃方策、加以指示、更爲明各項議案之檢討徹底、而達成所期之目的、將以上各案、均分別移交分科會、再加一晝詳細協議、務求毫無遺漏之點三時半許、對第一日預定審議案、僅餘一件『商工業對策案』、由鐵嶺、奉天市等協議員說明後、當局對此問題、認爲非常重要、故特別詳細、答覆辯法、歷經一小時許、該案討論結果、遂交第一部分科會再審議、於是省聯第一日之日程而告閉幕、時約午后六時許、茲記其議案並審議經過如下、

第四號議案 關於下級官吏待遇之件(爲鐵嶺縣奉天市、鐵嶺市、鞍山市等綜合提出)

張欽之(鐵嶺縣)=當此物價奇昂之際、下級官吏待遇、實應予以改善、俾安定其生活、始可促其對業務之忠誠、否則非爲職員當事者之不幸、其危害於邦家民衆者更甚、宜早圖改善之、

末宗正文(鞍山市)=按、現下經濟諸情勢、改善下級警察之待遇、使其素質向上、實爲不可缺之問題、倘警察官之生活不安、致顯體而素質向上之點、甚此爲期、警察處置上之萬全計、對其待遇必須有以改善、再者鞍山市日系警察官、大體而言人數過少、對警務之進行上、有時殊感不便、希望當局對警察機構之擴充上、早日促其實現、

議長=請省當局對村長下級官吏待遇之件詳加解答、

戶張(省公署事務官)=關於下級官吏村長之待遇、省方應詳加攷慮、對其予以相當之津貼、但關於後村長之選出、望縣當局必須愼密攷査爲荷、

議長=請省公署人事科長、對警察官吏待遇之件、解答之、

杉木林作(省公署)=省方對下級警察官吏之待遇、雖力謀改善、而國家財政上極感困難、然警察增俸之事、非僅奉天省、全滿各地亦感同項、故增薪問題、只有情本諸文官令施行、方妥善於萬一、致於日系警察官吏之增員、省方亚在考慮補充之中、以期萬全、達到盡美之點、

決議=將此案提交第二部、分科會審議之、

第九號 請案關於土曜制度廢止之件(提出者、遼陽縣、遼陽市、鞍山市等)

長谷川九吉(遼陽市)=當現下之非常時局、禮拜六仍繼續半休之事、在國家總力戰體制頗不適當、應行廢止、並且關於一體休息之日曜日、亦應打破、照舊服務、希當局採納、

杉木林作(省公署側)=官廳側之職員、在工作之時間外、必要時皆應延長時間、致於日曜日休息廢止之件、實有種種原因困難廢止、

決議=將本案移交第二部分科會審議之、

第十三號 關於物資配給之件(海城、撫順、鐵嶺、本溪、瀋陽等九縣、及奉天市、鞍山市、綜合提出)

中谷保太郎(本溪市)=現下統制經濟並思想對策上、最須注意者、莫過於與生活直接有關之物資配給、故當局宜調查國民生活之實態、明示確固之方針及其實行、使國民積極參劃時局之要請、以期萬全爲要

祁豎山政藏(瀋陽縣)=生活必需品配給之施策、爲全國努力之事、國民亦應積極與當局協力、以圖都市與農村之配給公平、强化經濟警察、設置補助制度於民間、以期收效、

祁寶田(遼陽縣)=自實施經濟統制以來、生活必需品大部依行政區域、而定割當、但割當率有偏重從來實績之傾向、因採取一制、縣之居民由市購買生活必需品、誠有不得購入之情、如上述配給量相差時、結局必以闇價由市至縣、殊影響政府物價政策、

春原一二(蓋平縣)=蓋平東部爲山岳地、西爲不毛之地、中間可耕者、僅爲全縣面積之百分九十九、食糧之不足、實爲當前確感之痛苦、樂請當局速爲設法打破此種難關、以期民生安定、再者本年度當局對於肥料並家畜飼料絕對必要之豆粕配給、亦欠圓滑、縣民頗受打擊不安云、

安集雲(省實業廳長)=以上數君之提案、鄙人殊爲滿意、關於物資之配給機構、刻下省方正在整備之中、決制市縣之配給均等、關於配給不圓滑之弊、大體幾於配給業者、暗行舞弊、嗣後省當局側及商工會側、愼密調査該業者、並嚴加指導、而物資之價格之規定、當局決起始實施之、致於蓋平協議員所提出之議案、決本諸回答文中所述促其實現云、

議長=關於本節議案、已經省方詳細闡明、然內中尙有許多討論之點、交分科會審議之、

決議=提出分科會討論之、

第十四號 關於商工對策之件、(奉天市、本溪市、鐵嶺市等三市、及海城縣綜合提出)

紀藤義也(鐵嶺市)=鑑於現下之情勢、關於物資配給機構之整備、生產之擴充、維持中小工場之整理統合之工作、更爲積極、而轉業者及失業者之發生、實影響民心、故對此等業者之救濟、實爲當務之急、希望政府樹立對策、以謀民心安定、藉期高度國防國家建設之完遂、

加藤議長=關於本案、因頗重要、交第一分科會再檢討、

議決=第十四號關於商工對策之件、提交分科會審議之、

遼陽市大賄案

前市長以下共十四名被檢擧

分別處刑追徵金達八萬餘元

遼陽自去歲秋季統制經濟犯官吏特殊會社員等受賄事件發生以來、遼陽檢察廳久長野見山氏與警務科司法係員等、忘寢廢食、終日不眠不休、從事調查、迨至今春、始得確實證據、計有前遼陽市長丁波、稅捐局副局長海渡弘一等十餘名、受賄贈賄關係人二百名之多、以實事無訛、乃起訴同級法院、現除公判徒刑外、並追繳徵金八萬餘元、爲本市空前之大賄案云、

△罪狀名如下

一、前遼陽市長丁波、(執刑猶豫一年、)追徵金一千百元、

二、前遼陽稅捐局副局長海渡弘一、判徒刑十個月、追徵金二千三百元、

三、前遼陽縣警務科特務股長早野忠義、判處徒刑一年六個月、追徵金四千二百元、

四、前遼陽縣警尉補煙台分所長伊藤秀雄、判處徒刑一年、追徵金二千五百元、

五、前遼陽興業銀行支店滿係調査員楊文斌(雅賣、)判處徒刑一年六個月、追徵金一萬二千八百三十元、

六、前遼陽稅捐局第一課第二股長陳浩 判處徒刑十個月、追徵金六百五十元、

七、前遼陽市警務科警尉補蘐醴、判處徒刑二年、追徵金九百二十元、

八、前遼陽縣產業科工商股長趙乾深、判處徒刑一年、追徵金五百五十元、

九、前遼陽專賣局火柴係黃士垣、判處徒刑八個月、追徵金一百六十五元、

十、前遼陽專賣局麵粉係楊建寶、判處徒刑一年、追徵金八百五十元、

十一、前遼陽專賣局麵粉係兼酒精係曹恩和、判處徒刑八個月、追徵金一百八十元、

十二、前遼陽稅捐局酒稅係唐慶廣、判處徒刑八個月、追徵金五百元、

十三、前遼陽專賣局麻務係馬承金、判處徒刑六個月、追徵金一百十元、

十四、前奉天專賣署鳳官王德富、判處徒刑六個月、罰金二十元、

以上罪狀公判後、前市長丁波與前稅捐局副局長海渡弘一不服判決、同時向奉天高等法院、提起上訴、前煙台分所長伊藤秀雄判決不服、在遼陽地方法院起訴、其餘各名均全部服罪、現在服役中云、

通化籃球大會 圓滿閉幕

【通化】本報通化支社主辦之籃球大會、第二日盛況較第一日尤過、本日爲決賽、由第一日之優勝隊臨江國高及通化第二國高交鋒、兩隊皆係通化之勁旅、各不相讓、臨江首先破二高堅壘、即一分佔先、未幾二高後來居上又成二比一之戰局、此後臨江三號王春芳單人匹馬闖進敵營、遂殺得二分、二高雪仇心切、奮戰加油、一分鐘後、殺四二分、兩軍混戰下、前半時十四比十三、臨高以一分佔先、易地再戰、兩軍更見兇猛、各不相下、兩軍造成平局之際、計時員之宣判時間、到、隨聲一鳴、兩隊鳴金收兵、結果三十二比三十二、遂造成平局、比賽終了、後即由山崎省長授獎畢、遂圓滿閉幕矣、

奉天省統監部

初開主事會議

協和會青少年團奉天省統監部、爲謀與四平省分立計、特預定於七月十五日起、在統監部會議室舉行第一回統監部主事會議、屆時出席者有各縣、市統監部主事、至其協議事項、略述如下、

一、統監部開設經過概要報告、

二、本年度主要實施方針之說明、

三、本年度令達豫算之解疏、

四、青訓實施並查閱事項、

五、四平省新設統監部省連絡部之分立、

大相撲一行 轉赴哈爾濱

東京大相撲双葉山以下一行、於奉表演凡五日間後、已乘六日午後十時由奉天開之臨時列車赴向哈爾濱矣、

天氣豫報

(地方)奉天 南西風 晴間陰

七 最高 卅二度一 最低 十八度六

各地氣溫

(七日正午)

奉天	三〇度	晴
新京	二六度	晴
大連	二七度	微陰
哈爾濱	一九度	雨
齊齊哈爾	—	—
海拉爾	一八度	雨
黑河	一八度	陰
牡丹江	二四度	陰
延吉	二八度	晴
承德	三一度	晴
通化	二六度	快晴
安東	二二度	陰
錦縣	三三度	微陰
通遼	二八度	晴
張家口	三〇度	晴
天津	二九度	陰
上海	—	—
東京	二九度	陰

宣誓

茲當開催滿洲帝國協和會康德八年度奉天省聯合協議會、我等協議員、須徹底自覺、各爲官民一途、眞正協和運動者、而愼重協議、以期舉宣德達情之實、宣誓如右、

康德八年七月七日

滿洲帝國協和會奉天省聯合協議會

當七七聖戰記念日、省聯全体議員默禱

"婦女亦當不落後!"

奉天各女學校決定

=結成女子青少年團=

自統監部成立以來、男子青少年團、早已結成多日、惟女子青少年團之結成、則音信渺然、茲者協和會市本部、爲謀其結成計、特自七月七日午后一時起、在市本部三階會議室、舉行女子青少年團結成協商、屆時出席者、市本部方面有田村唯雄、李維二君、學校方面有一女高校長代理孫鐵先等市內各女子學校人員七名、結果、決定於七月十五日午前七時起、假奉天神社祭殿舉行團旗受式、各校接到後、則當時歸校舉行結成式云、

本年度省施政方針

在奉天省聯合會席上、金省長演說本年度施政方針如左、

(前略)我國本日滿一體之大義、與盟邦日本帝國協力、處理中國事變、以建設東亞新秩序爲目標、並積極整備國內諸體制而邁進、是爲周知之事實也、試觀西歐動亂勃發展開、益以擴大、演成深刻化、遂而德蘇開戰、現今實處於動亂之旋渦中、前途之混沌、難爲逆料、際此未曾有重大時局、吾等無論如何、舉國一致、以國民力、達到高度國防國家完成之目的而邁進、先爲回顧昨年度之實績、實施第一回國勢調查、與國兵法之施行、依國民各位惠援協力、兩者均收極爲良好之成績、茲表示深甚謝意、鑑於國兵法之重要性今後尙希更加一層之協力爲盼、如欲打開現下之非常時局、結局國民各自應對時局認識徹底、並求眞心協力、實無他方、今後於各方面之統制、乃益益强化、國民在此意義之下、應以理解國策、無論如何之艱難、亦得忍耐、不惜最大努力、是爲必要者也、

完成現下最大眼目之國防國家體制、對生產力之擴充、實爲重大、(中略)既如上述國策遂行之根幹、乃爲民力、涵養民力又爲重要問題、民力之中智力乃爲教育問題、體力、乃爲保健問題、國民教育普及向上之重要、固無待論、而建設整備、在可能範圍內、加以改善、並求內容充實之方針、奉天省對此點特別留意、以期教育刷新充實之萬全、次爲國民保健、禁煙政策之徹底强化、以資國民保健向上發展也、(中略)以上所述之諸般事項、如欲達成其目的、必須徹底認識時局、以愛國奉公之精神、在國民總力之下完遂國策、否則難期其萬全、我國負國運之責者、不外吾等、吾等勿須陷於批判論難之弊、以建設之精神、克服時艱、不撓不屈、努力傾注、對協和會及會員諸位、殊有絕大之期待焉、

=傷痍軍人會=

奉天省支部發會

滿洲傷痍軍人會奉天省支部發會式、於中國事變紀念日之七日午后一時、在奉天市萩町記念會館、於日滿傷痍軍人在奉軍官民多數列席下盛大舉行、首於定刻一時、對宮城帝宮遙拜、對日滿戰歿英靈默禱、合唱日滿國歌後、推金奉天省長爲支部長、松田次長爲副支部長、任命各役員、有松田副支部長報告支部創設經過、次由金支部長致式辭、南部防衛司令官致辭、會長祝辭、土屋兵事部長致辭、傷痍軍人代表致辭、來賓祝辭等、最後朗讀奉春在滿國民學校學生感謝文、全體三呼萬歲後、發會式告終、

有此良藥 老可益壯

英男兒萌者、即由男性青年尿中提錬而得之純正男性荷爾蒙也。其主治如下。

初老期(即四五十歲左右之人)之頭痛・頭重・睡眠不良・眼睛疲勞・全身疲乏・生殖器性神經衰弱・能率低下等。

老衰期之皮膚彈力性缺乏・失眠・疲乏感・尿意頻數・食慾減退・肩凝・腰痛・耳鳴・心悸・記憶不良等。

青春期之生殖器性神經衰弱・早漏・遺精等。

男性荷爾蒙

英男兒萌(エナルモン)

總發行 武田長兵衛商店 日本大阪市東區道修町

滿洲總發行 滿洲武田藥品株式會社 奉天市大和區春日町

國民食

餅乾主要之製作原係戰時之代用食亦就是携帶之主食保存之主食携帶最爲便利於必要時能長久保存餅乾三用途有最適合生活環境之種類區分

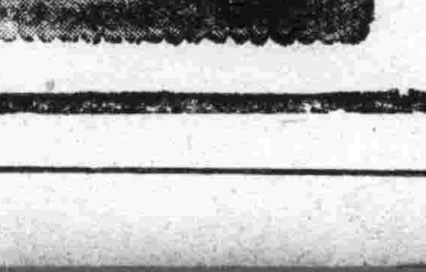

森永餅乾

期農產增產檢查順利 開農產檢查員講習會

【通化】值此國家處於重大時局之秋、農產物增產及蒐貨檢查、適應化乃係當前之急務、對此興農合作社聯合會遂將自本月十九日始、迄至八月三日止、於通化市快大茂子東頭優級學校舉行農產物檢查員講習會、受訓者係省下交易場之檢查員及交易場職員等共約四十餘名、對本年度出荷對策等準備工作力謀其技術向上、同講習科目如次、

一、農產物增產計劃、
一、八年度農產物蒐貨對策、
一、米穀管理法及糧穀管理法、
一、農產物專管法及交易場法、
一、協和運動、
一、興農合作社事業大綱、
一、交易經理概念、
一、米穀檢查、
一、雜穀檢查、
一、特產物檢查、
一、蘸綿檢查、
一、藥工品檢查、

本報支社主辦 籃球比賽大會

【通化】本報通化支社主辦之籃球大會、第二日盛況、較第一日尤甚、兩日之觀衆合計已超過四千餘人、男女各校學生、率皆整隊前往觀戰、各校之啦啦大隊亦皆出動、至四時許銀笛一響、萬衆轟動、啦啦隊之戰鼓齊鳴、並合以極其雄壯之戰歌、兩隊勇士整隊蠶場之上先禮一兵、本日之決賽、亦即決定運命之戰、由第一日之優勝隊臨江國高及通化第二國高交鋒、審判員妻體官及石女高之檢擔任、戰于市啓即、緊張異常、蓋兩隊皆抱必死之決心爲爭得光榮而後、兩隊皆係通化勁旅、兩雄對壘相遇各不相讓、臨江先破二高堅壘即分領先、未幾二高復後來居上又成二比一戰局、此後彼來我往、臨高三號王春芳單人匹馬闖進敵營、遂又獲得二分之二高雪仇心切、後方嚴佈銅牆鐵壁防敵偷襲、一分鐘後二高鋒即報以顏色殺得二分、兩軍混戰下、前半時十四比十三臨高以一分佔先、易地再戰、兩軍更見兇猛、啦啦隊之喊聲亦開始鼓動、員女學生以燕語鶯聲大助其威、兩軍勇士鼓勵聲中、拚命東衝西殺、大有不勝則犧牲之氣概之狀、臨高、果自二將、驍勇無敵、博得觀衆采聲最多、兩隊作戰績始終相差僅一二分、忽而臨高佔先、忽而二高居首、因斯戰況之激烈亦可想見、臨高於最後五分鐘曾以八分領先、但二高反攻甚烈、連中三球擒回六分、未幾二高又殺進臨腹地、球市起、而將成平局之際、計時員之宣判時間已到槍聲高鳴、審判員引笛一嘯、兩軍遂鳴金收兵、結果三十二比三十、二高以二分之差惜敗、比賽終了後即由崎會長授獎、並致詞慰勉、在衆鼓掌聲中遂圓滿閉會云、

尹事務官榮轉

【通化】省公署總務科文書股長、事務官尹鴻猷氏、自省機構改善、省薦任官適宜異動、該氏奉令榮轉柳河縣行政科長、自到任視事對縣政推進不遺餘力、柳河縣之行政可謂大展鴻猷云、

爲謀振興体育衛生 開体育衛生講習會

【通化】省當局爲養成各縣之體育中堅指導者並謀振興體育衛生計、遂決於八月一日於省公署會議室招集省下各縣男女國民優級學校教員三十七名、舉行第四回學校体育衛生講習會、同會之講習科目內容如次、

1、學校体育教授要目之實際研究、
2、生理衛生理論及實際、
3、籃球、排球、田徑賽之指導階段及其審判法之理論與實際、

爲養成官吏勤勞 實行除草奉仕

【柳河】期養成官吏之率先勤勞奉仕之美風、縣署將動員機關職員赴縣立模範農場苗圃實行除草等勤勞奉仕運動云、

臨江縣設立商工會籌備會

【臨江】縣鑑於本縣乃係東邊道地區之要衝、經濟中心地、隨國內經濟情勢之發展、設立商工公會乃係本縣當前之急務、本此於七月五日後三時、臨江街公立朝陽國民學校開設立商工公會籌備大會、由省長代表以次各關係及業者出席下、席上提出之議案如次、

一、臨江設立商工公會理由之件、
二、制定臨江街區域之件、
三、事業計劃概要之件、
四、事業經費收支概算之件、
五、定規之件

夫妻細故口角 少婦服每殞命

【通化】本街清眞區十四牌一號瓦匠王信現年二十一歲、於去年十二月五日以八百圓彩禮娶寡婦王均氏本年十九歲、婚後倆人感情甚篤、氏現已有三月身孕、於三日夕全家用晚餐時、王席氏之弟曾以手抓菜之飯因此引起其姊夫王信之不滿、並稍加申斥、王席氏護弟心切遂與乃夫發生口角、飯後該婦於一時氣憤下、遂生短見暗飲滷水多量、六時許經家人發覺、全身以及面部皆現青紫色、抬赴醫院灌救無效遂卒去云、

通化協和會本部 人事大異動

【通化】協和會通化省本部、頃奉中央本部七月一日發令、通化省協和人事異動如左記、通化省本部囑託、[illegible]榮任輯安縣本部事務長、通化縣本部囑託、任濛江縣本部事務長、長白縣本部囑託揚振國、調任通化縣本部、撫松縣本部部員、任柳河縣本部、通化縣本部囑託李桂元、調任柳河縣本部、撫松縣本部部員朴源鎭任輝南縣本部、金川縣本部部員王竣崑調任撫松縣本部、臨江縣本部囑託金村武信調任撫松縣本部、金川縣本部囑託森力、調長白縣本部、輯安縣本部事務長森田米照、調興安南省本部、樺甸縣本部囑託三好三郎、調通化省本部云、

輯安昨日舉行 野球比賽大會

【輯安】輯安街野球比賽大會已定於七月六日於輯安體育場舉行、參加隊名及比賽日程如次、

七月六日 實業軍對護隊
〃 縣公對滿鐵
七日 實業軍對滿鐵
八日 縣公署對護隊
九日 滿鐵對護隊
十日 縣公署對實業軍
十一日 休
十二日 實業軍對滿鐵
十三日 縣公署對滿鐵
十四日 休
十五日 護隊對滿鐵
〃 縣公署對實業軍

通化省之地下資源開發現況（七）

七道溝鐵山 屬於東邊道開發株式會社、在通化七道溝、距通化街南東約四十粁、於渾江一支流羅圈溝之上、沿梅輯線果松驛約九、二粁、此之間有專用引込線、康德四、五年頃、附近之山有鬱蒼之森林、在康德六年九月一日梅輯線開通前、係交通不便之地、且爲楊共產匪跳梁最甚之地帶、

該鐵山之地質、主要由粘板岩層及蟠岩之疊層而成、此外有閃長文象斑岩、閃綠玢岩、黑雲母玢岩、玢岩等之火成岩、粘板岩層、區域占最廣之面積分布於中部以北、時或一千枚岩質、又該地域之北西部者、多含有綠泥岩共片狀構造之發達同時漸成綠泥片岩、時含有粒狀磁鐵礦結晶之鑛渠、

鑑木炭需給重要 急謀大量增產

【濛江】本縣林產資源繁多、且豐富、昨年曾對薪炭獎勵、每一個窰三十圓獎勵金補助、除現地消費外、並多向縣外搬出、近該當局更鑑木炭爲代用品需要之重要性、本年急謀大量增產、並圖質的改良云目、

白民產科救坤金丹

專治產前各病

專治

●專治懷胎數月偶偶流產
●專治陰虧血弱常患流產
●專治血不養胎常患小產
●專治胎漏不安時常見血
●專治血虧胎弱產兒不活
●專治懷胎數月時常肚疼
●專治懷胎嘔吐飲食不吃
●專治懷胎期內腰腿疼痛
●專治動胎不安勢要滑產
●專治懷胎漏血腰疼下墜
●專治傷胎見血勢要小產
●專治懷胎熱勹咳嗽不止
●專治懷胎生氣週身腫脹
●專治胎帶不堅常患滑產

專治產後各病

專治

●專治產後無乳兒哭母憂
●專治產後血虧乳水不見
●專治產後生氣乳水立斷
●專治產後失血乳水不足
●專治產血不止盜汗心慌
●專治產後血結臍腹疼痛
●專治產血淋漓日久不斷
●專治產後血虧已入虛癆
●專治產後頭疼嘔吐心疼
●專治產後虛弱盜汗心慌
●專治產後腰疼腰腿疼痛
●專治惡露不淨血凝腹疼
●專治產後受病久不生育
●專治產後中風不醒人事

專治婦女平常各病

專治

●專治經血不調久不受孕
●專治經虛血寒久不受孕
●專治結婚數年總未受孕
●專治陰寒太重久不受孕
●專治行經延長日久不斷
●專治虛勞咳嗽盜汗頭迷
●專治閉經成癆咳嗽氣短
●專治腰腿疼痛抽筋麻木
●專治肺癆咳嗽吐痰吐血
●專治白淫白帶凝陰腹痛
●專治經前經後腰腿疼痛
●專治崩漏不止淋漓腹痛
●專治經水趁行小腹脹痛
●專治陰寒太重白帶淋漓

告白 欲知詳細治法 函索即寄不悞

【注意】歡迎函購 外埠代理詳章函索即寄不悞 各省縣均有代理家 請就近購買之爲便 倘無處購買之時請將藥資及詳細住址寄北京天津奉天本藥房發行處 購買之當即將藥寄上不悞 函索藥單不作複耳

華西大藥房發行 奉天 北京 天津

奉天小西關電車路大什字街奉天中央電話（二）二六〇三
北京前門外西河沿八十六號北京電話南局三一〇九
天津東馬路東門南一〇六號天津電話五局二一一二

定價 每付國幣七角 每打國幣八元四角

體內維他命B_1不足之人、作事甚易感覺疲勞、同時胃腸機能衰弱、食慾減退、營養不良、便秘脚重、甚或釀成脚氣（軟脚病）危及生命。

譬如此類症狀之時、强力米太寶靈片的內服、非常有效 此因强力米太寶靈片中含有多量的維他命B_1、得由內服法以補給體內維他命B_1的不足、所以最有去疲勞、健胃腸、增營養、治脚氣的功能。

【包裝】100片 300片

各大藥房均有經售

總發行 武田長兵衛商店 日本大阪市東區道修町
滿洲總發行 滿洲武田藥品株式會社 奉天市大和區春日町

高單位維他命B_1劑

强力米太寶靈片

41(5)98

若素教育掛圖原畫展覽會 畢幕謝辭

此次敝若素製藥株式會社、於左記各地、所主辦之若素教育掛圖原畫展覽會、得民生部、市公署以及日滿各大新聞社之後援、實所致謝、爰所展覽之原畫、悉爲古今東西僉有之名筆名畫、特邀現代畫壇名家中堅諸公所繪、藝筆之權威、品質之精巧、堪爲畫道所圭臬

更得專門家之推奬、爲滿足愛好藝術與熱心教育諸君得以歡然展覽原畫之要望、於幸得各界好評之下畢幕矣

場所	期日	
新京・寶山	自五月三十日至六月五日	民生部 市公署 大同 滿洲新聞 後援
哈爾濱・登喜和	自六月十一日至六月十五日	民生部 市公署 哈爾濱日日新聞 大北新聞報 後援
奉天・滿毛	自六月二十四日至六月二十九日	民生部 市公署 滿洲日日新聞 盛京時報 後援
大連・三越	自七月九日至七月十三日	關東州廳學務課 市役所 大連日日新聞 泰東日報 後援

今後爲紀念此項展覽起見、必迅速將所有之原畫、完全印成實用之美麗若素教育掛圖、以備全滿國民※學校之使用懇祈各界預以厚意協力是幸。

各界贊揚之所覽原畫由第一輯起至第三輯、已印刷數十萬張、其餘者現亦就序進行、使若素教育掛圖能早日普及全滿國民學校爲要、故祈望服用若素諸君、因服若素所得來之掛圖「兌換券」請贈給附近之國民學校、學校收集兌換券之後、寄至敝社、即可兌換美麗之若素教育掛圖

若素教育掛圖目錄

第一號 撫順煤礦露天掘
第二號 果實種子之散布
第三號 蚊
第四號 體操大會
第五號 「サクラ」ト「フジ」
第六號 自動車
第七號 風的强弱和天氣預報信號
第八號 大豆
第九號 軍用鴿
第十號 蒸氣機關車
第十一號 あじあ
第十二號 樹芽的種種
第十三號 我們的軍隊
第十四號 滿洲淡水魚
第十五號 太陽系
第十六號 高粱
第十七號 牧羊
第十八號 機械農業
第十九號 蛔蟲
第二十號 野口英世
第二十一號 岩石的節理
第二十二號 滿洲產重要毛皮獸
第二十三號 熱河地方的沙漠

尚有多種現正陸續編纂印製中

奉天信濃町十七號
若素製藥株式會社